

# “CANDIDATOS FORMADOS E INFORMADOS”

Capacitación dirigida a aspirantes a Alcaldía,  
Gobernación, Concejo y Asamblea

## PEREIRA Y RISARALDA

La trascendencia de un buen programa de gobierno a  
partir de información precisa y conocimiento adecuado

Junio 21 de 2023

Organizan e invitan



## CANDIDATOS FORMADOS E INFORMADOS

Uno de los retos a los que se enfrentan los aspirantes a alcaldías y gobernaciones es la formulación de su programa de gobierno, un instrumento que debe ser inscrito ante la autoridad electoral, en el entendido que el voto que emiten los ciudadanos es programático. O sea, se vota por un programa de gobierno, que debe ser la base del plan de desarrollo cuatrienal que se elabora por parte del alcalde o gobernador electo y que es aprobado, previo proceso de concertación social y análisis del consejo de planeación, por el concejo o la asamblea, según sea el caso.

Por eso es tan importante que cada aspirante a alcaldía o gobernación conozca el procedimiento para elaborar una propuesta coherente en el “Programa de Gobierno” que someterá a consideración de los electores, y el cual deberá cumplir durante la gestión administrativa, de resultar ganador.

Un buen programa de gobierno considera la realidad institucional desde la perspectiva fiscal y los niveles de eficiencia administrativa; así como la situación social y económica de los habitantes; las condiciones en que avanza el sector productivo; y las potencialidades y amenazas ambientales del territorio.

Para tener una visión global de la situación del municipio o el departamento, es indispensable contar con información confiable, la que está disponible en diferentes fuentes, y que debe ser tramitada y analizada con atención, pues de ello dependerá que las propuestas políticas que se hagan sean realizables técnicamente, necesarias socialmente y financierables presupuestalmente.

Además de los candidatos a alcalde o gobernador, es evidente que los aspirantes a concejos y asamblea también deben tener una visión de la complejidad institucional, pues de ser elegidos concejales o diputados, serán coadministradores y responsables de aprobar el respectivo plan de desarrollo y los presupuestos y de hacer control político.

La iniciativa “**Candidatos formados e informados**”, pretende brindarles la oportunidad a los candidatos a posiciones uninominales o a corporaciones públicas, de tener información en torno a las responsabilidades que asumen desde su condición de aspirantes y las que tendrán en el momento en que deban ejecutar tareas administrativas o políticas.

Esta iniciativa de carácter académico es promovida por la Universidad Tecnológica de Pereira - UTP, con la participación de la Escuela Superior de Administración Pública – ESAP, la Comisión Regional de Competitividad – CRC, la Región Administrativa y de Planificación – RAP Eje Cafetero, Sociedad en Movimiento y LOAR Consultoría Estratégica SAS.

Los participantes en los eventos académicos en cada uno de los municipios de Risaralda, reciben información sobre cómo elaborar los programas de gobierno; acceden al conocimiento de los instrumentos de planeación; pueden verificar las brechas de desarrollo de su localidad; tienen en sus manos las conclusiones de los estudios sobre competitividad local; saben de las posibilidades que se abren para los territorios con el plan nacional de desarrollo; hablan sobre la esencia de la participación ciudadana; y cuentan con un documento de análisis de la situación del municipio desde la información estadística.

### **Humberto Tobón**

Subgerente de Planeación Regional  
RAP Eje Cafetero



# ASÍ SE ELABORA UN PROGRAMA DE GOBIERNO

1. Compilación de la información
2. Procesamiento de la información y Diagnóstico
3. Se definen las prioridades del programa de gobierno con base en las conclusiones – Compromisos de campaña
4. Se escoge un nombre o un eslogan para identificar el programa de gobierno con base en los compromisos
5. Se redacta el documento del programa de gobierno
6. Se analiza con base en grupos de interés y de opinión
7. Se hace la inscripción del programa de gobierno ante la autoridad competente
8. Se defiende el programa en el debate político

## 1. Compilación de la información

El primer paso para la elaboración del Programa de Gobierno es conocer el territorio en toda su complejidad, lo cual implica tener toda la información disponible en los temas administrativos, presupuestales, fiscales, sociales, económicos, políticos y ambientales.

Esta información es posible conseguirla en diferentes fuentes: plan de desarrollo vigente, informes de gestión del alcalde o gobernador, plan de ordenamiento territorial, políticas públicas formuladas, estadísticas del DANE y los ministerios, cámaras de comercio, comisión de competitividad, planes regionales o subregionales y entrevistas con expertos.

El trámite de la información debe ser encomendado a un equipo de profesionales capaces de encontrarla y procesarla.

## 2. Procesamiento de la información y Diagnóstico

El procesamiento de la información es vital, con el fin de tener claridad sobre el estado en que se encuentran los distintos temas que influyen en el desarrollo municipal o departamental.

Gracias a este proceso, personas expertas en las temáticas tienen la posibilidad de realizar un diagnóstico, que permite evidenciar las realidades y dar pistas sobre cuáles temas son cruciales en términos de desarrollo y que potencialmente pueden ser de interés para los ciudadanos y que lleguen a despertar afecto entre los electores.

Este diagnóstico ofrece conclusiones, que son la base para elaborar el programa de gobierno.

## 3. Se definen las prioridades del programa de gobierno - Compromisos de campaña

Con las conclusiones que entrega el equipo programático encargado de realizar el diagnóstico, se pueden conocer los problemas y oportunidades que enfrenta el municipio o departamento, y cuáles de ellos están dentro de la órbita de las responsabilidades institucionales.

Una vez clarificadas las competencias del ente territorial frente a problemas y oportunidades, se realiza una valorización objetiva de los compromisos que se van a adquirir con la comunidad, en caso de ser elegidos como alcalde o gobernador.

Es aquí donde se definen las prioridades que se van a presentar en el programa de gobierno, teniendo como premisa que se puedan financiar económicamente, según la situación fiscal del territorio y los mandamientos legales en materia presupuestal, y que se puedan ejecutar técnicamente. Adicionalmente, que guarden relación con el plan nacional de desarrollo y con ordenanzas o acuerdos aprobados y que sean de obligatorio cumplimiento.

Es importante recordar, que el voto el programático y que el programa de gobierno son la base del plan de desarrollo y que el alcalde o gobernador está sometido al cumplimiento de los compromisos, so pena de enfrentar un proceso de revocatoria de mandato por iniciativa popular.

#### **4. El nombre del programa de gobierno**

Definir el nombre del programa de gobierno, es un aspecto vital, porque él señala cuál será el sello distintivo del alcalde o gobernador. Puede ser más social, o más inclinado por las infraestructuras, o promotor de la protección ambiental, o auspiciador del crecimiento empresarial, etc.

El nombre o eslogan que identifique el programa de gobierno estará atado, necesariamente, a los compromisos que se adquieren.

#### **5. Redacción del programa de gobierno**

El programa de gobierno contiene esencialmente tres partes. La primera parte es la presentación del candidato, a través de su perfil personal, familiar y profesional, señalando qué vertiente política representa y cuál es la motivación que lo impulsa a postularse como candidato a alcalde o gobernador.

La segunda parte contiene el diagnóstico del territorio, o sea, la fotografía de la realidad actual del municipio o departamento, sustentada esencialmente en datos corroborables.

La tercera parte es el compromiso político que adquiere el candidato frente a los ciudadanos, a través de unas propuestas puntuales, con unos resultados esperados y con unos impactos posibles en términos de desarrollo y crecimiento.

El programa de gobierno debe ser redactado de manera clara, que sea comprensible y con un estilo ágil, que llame la atención de los lectores y que se explique por sí mismo.

#### **6. Validación de la propuesta**

Una vez el documento ha sido terminado y sometido a la crítica y revisión interna de la campaña del candidato, es prudente someterlo a análisis de grupos de interés, bien académicos, comunitarios, asociativos y de opinión.

Este ejercicio puede recoger sugerencias valiosas para mejorar la propuesta política, o incluso, para retirar algunas iniciativas que podrían no ser convenientes.

Esta validación permite que haya presencia ciudadana en la discusión, lo cual podría contribuir, una vez sea elegido el candidato, a tener aliados en la ejecución de iniciativas vitales para el municipio o departamento.

### **7. Inscripción del programa de gobierno**

Con el texto del programa ya validado y ajustado, se procede a su inscripción ante la autoridad electoral correspondiente a nivel municipal o departamental, y siguiendo los protocolos legales para ello.

Una vez inscrito el Programa de Gobierno, no puede ser modificado

### **8. Promoción y defensa del programa de gobierno**

Ya inscrito el programa de gobierno, que debe suceder máximo tres meses antes de las elecciones, el candidato tiene la posibilidad de divulgarlo, promocionarlo, socializarlo y defenderlo en el debate político.

Lo contenido en el Programa de Gobierno es la base del discurso político en el proceso electoral.

# PEREIRA Y RISARALDA

## PRINCIPALES INDICADORES DE DESARROLLO

### Pobreza Multidimensional

La mejor forma de medir la pobreza es por las carencias, que es precisamente lo que hace la metodología Multidimensional, que se basa en cinco dimensiones y quince indicadores.

Las dimensiones se relacionan con las condiciones educativas, condiciones de la niñez y la juventud, trabajo, salud y condiciones de la vivienda y servicios públicos.

El Índice de Pobreza Multidimensional de Pereira en 2018 fue 15,10% de acuerdo con el censo nacional de población y vivienda, afectando 23.707 hogares; y el de Risaralda para 2022 alcanzó 10,0%, con incidencia en 33.839 hogares, según los resultados de la Encuesta Nacional de Calidad de Vida del DANE (2022). Los datos no son comparables, porque corresponden a años diferentes y modalidades distintas de medición. El DANE no tiene actualizada la información a nivel municipal.

Pereira tiene una población de 490.464 habitantes, de los cuales 260.987 son mujeres y 229.477 son hombres, distribuidos en 168.107 hogares. Por su lado, Risaralda tiene 330.682 hogares, en los cuales viven 968.626 personas, siendo 507.137 mujeres y 461.489 hombres.

POBREZA MULTIDIMENSIONAL 2018 y 2022	
<b>PEREIRA</b>	15,1% (23.707 hogares - 2018)
<b>RISARALDA</b>	10,0% (33.839 hogares - 2022)

Fuente. Basado en Censo DANE 2018 para Pereira y ENCV para Risaralda 2022

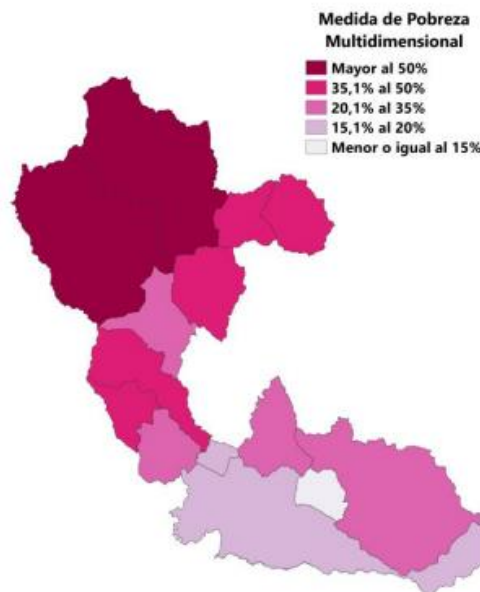

## POBREZA MULTIDIMENSIONAL EN PEREIRA POR MANZANAS CENSALES 2018

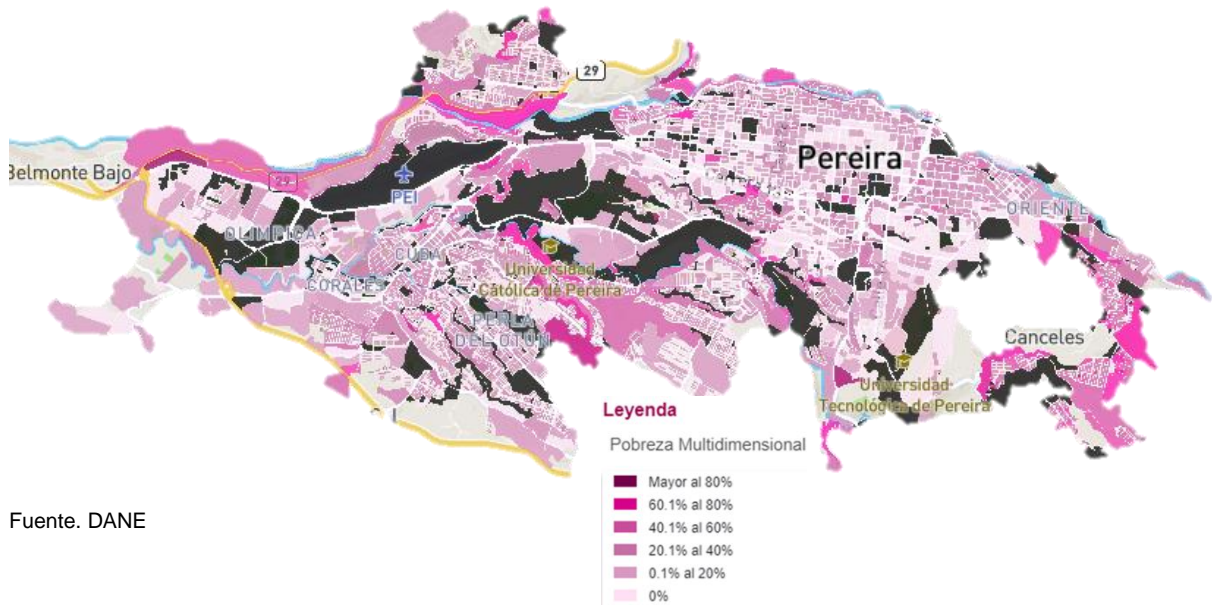

Fuente: DANE

### Pobreza extrema

La mejor forma de medir la pobreza extrema es teniendo en cuenta el costo de adquirir la canasta básica de alimentos y el costo de bienes y servicios esenciales como la vivienda, servicios públicos o el vestuario.

Para 2021, el DANE estableció que el ingreso que necesita cada persona en Pereira para satisfacer estas necesidades es de COP \$430.616 mensual (esto es la línea de pobreza a nivel per cápita). Por su parte, la línea de pobreza extrema está definida en un ingreso per cápita de COP \$175.453.

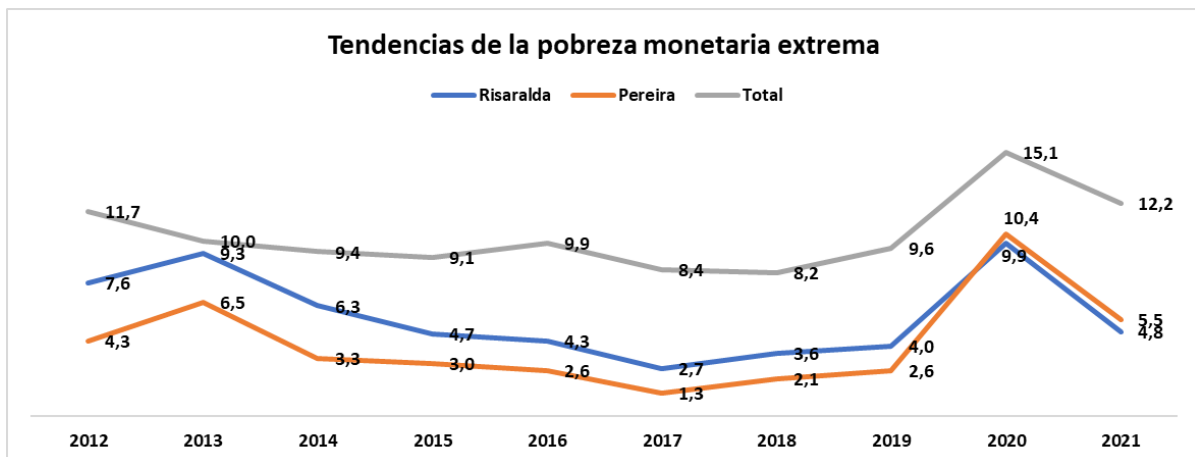

Fuente: DANE. Gran Encuesta Integrada de Hogares GEIH 2012-2022

La incidencia de la pobreza extrema de Pereira en 2021 fue 5,5%, encontrándose por encima de la incidencia de Risaralda que alcanzó 4,80%, según los resultados de la Encuesta Nacional de Calidad de Vida del DANE. En Pereira, la pobreza extrema afectó 26.976 personas y en Risaralda a 46.494 personas.

INCIDENCIA DE LA POBREZA EXTREMA 2018 y 2022	
<b>PEREIRA</b>	5,5% (26.976 personas- 2022)
<b>RISARALDA</b>	4,8% (46.494 personas - 2022)

Fuente: DANE. Gran Encuesta Integrada de Hogares GEIH 2012-2022

## Pobreza monetaria

La pobreza monetaria se mide por el porcentaje de la población que tiene un ingreso per cápita de la unidad de gasto por debajo de la línea de pobreza según el área geográfica.

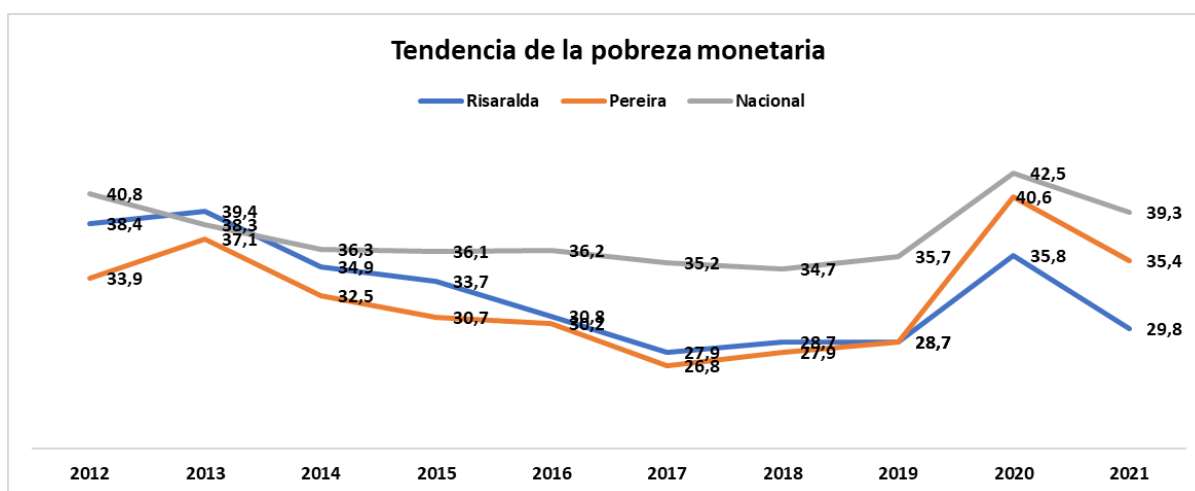

Fuente: DANE. Gran Encuesta Integrada de Hogares GEIH 2012-2022

La incidencia de la Pobreza monetaria de Pereira en 2021 fue 35,4%, superior a la incidencia de Risaralda que alcanzó 29,80%, según los resultados de la Encuesta Nacional de Calidad de Vida del DANE. Esta situación tuvo en condición de pobreza a 173.624 personas en 2021 en Pereira y a 288.651 personas en Risaralda.

INCIDENCIA DE POBREZA MONETARIA 2021	
<b>PEREIRA</b>	35,4% (173.624 personas-2022)
<b>RISARALDA</b>	29,80% (288.651 personas-2022)

Fuente: DANE. Gran Encuesta Integrada de Hogares GEIH 2012-2022

## Índice de GINI

La desigualdad se analiza en la distribución del ingreso, donde el índice de GINI evalúa la desigualdad tomado valores entre 0 y 1, siendo 0 la distribución del ingreso totalmente equitativa y 1 totalmente inequitativa.

Para Risaralda el índice de GINI fue en 2021 de 0,420 y para Pereira de 0,426.



INDICE GINI 2021	
PEREIRA	0,426
RISARALDA	0,420

Fuente: DANE. Gran Encuesta Integrada de Hogares GEIH 2012-2022

## SITUACIÓN DE LA SALUD

### Mortalidad por desnutrición

Uno de los indicadores que mayor efecto tiene en el desarrollo social se relaciona con la mortalidad por desnutrición entre los menores de cinco años.

Este es un indicador que demuestra altos niveles de desigualdad social y se presenta especialmente entre los sectores más pobres de la sociedad.

TASA BRUTA DE MORTALIDAD POR DESNUTRICIÓN EN < 5 AÑOS Por cada 1.000 niños menores de 5 años 2021	
PEREIRA	0,00
RISARALDA	0,14 (4 CASOS)

Fuente. DANE Estadísticas Vitales

De acuerdo con estadísticas vitales del DANE, el municipio de Pereira no reportó casos de muerte durante 2021 en menores de cinco años por enfermedades relacionadas con la desnutrición. Risaralda presentó una tasa de 0,14 por cada mil menores de cinco años, correspondiente a 4 muertes.

Según los estudios de salud pública, la mitad de las muertes en este rango de edad están asociadas con la desnutrición.

### Bajo peso al nacer

Pereira tuvo una proporción de bajo peso al nacer a término de 10,21% en 2021, mayor al promedio de Risaralda, que fue 9,6%. Esta situación afectó a 467 niños en Pereira y 959 en Risaralda.

PROPORCIÓN DE BAJO PESO AL NACER A TÉRMINO 2021	
PEREIRA	10,21% (467 neonatos)
RISARALDA	9,6% (959 neonatos)

Fuente. DANE Estadísticas Vitales

Se considera que un neonato tiene bajo peso al nacer, si este es menor de 2,5 kilos. De acuerdo con la Organización Mundial de la Salud (Metas mundiales de nutrición 2025 Documento normativo sobre bajo peso al nacer. WHO/NMH/NHD/14.5), “*existen numerosas causas del bajo peso al nacer, como pueden ser la inducción prematura del parto*”

o las cesáreas (por causas médicas o no médicas), los embarazos múltiples, las infecciones y enfermedades crónicas como la diabetes o la hipertensión arterial”.

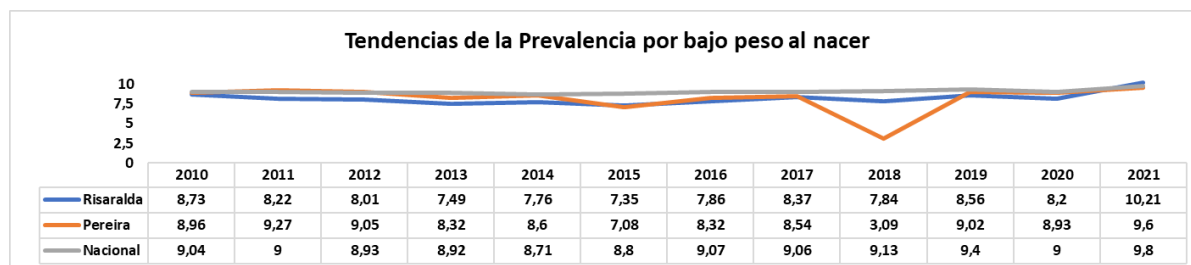

Fuente. DANE Estadísticas Vitales 2010 - 2021

## Mortalidad materna

La razón de mortalidad materna para Risaralda que llegó a 110,04 por cada cien mil nacidos vivos<sup>1</sup>. Pereira en 2021 registró una razón de mortalidad materna de 65,60 por cien mil nacidos vivos reportando 3 casos.

<b>RAZÓN DE MORTALIDAD MATERNA</b> <b>Por cada 100.000 nacidos vivos</b> <b>2021</b>	
<b>PEREIRA</b>	65,60 (3 Casos)
<b>RISARALDA</b>	110,04 (11 Casos)

Fuente: DANE-SISPRO

Las causas de la mortalidad materna son prevenibles y tienen que ver con la preeclampsia y eclampsia, las infecciones posteriores al parto y las hemorragias tras el parto.

Enfrentar este problema es posible si se facilita el acceso oportuno a las maternas al sistema de salud, con el fin de que se realicen los controles necesarios, además, que el parto sea atendido por profesionales, al interior de los establecimientos hospitalarios, con la suficiente asepsia y con los equipos adecuados.

## Gestantes y atención del parto

Dice el Ministerio de Salud de Colombia (Norma técnica para la atención del parto. Dirección General de Promoción y Prevención), que “*la atención institucional del parto es una medida de primer orden para disminuir de manera significativa la morbimortalidad materna y perinatal*”. En Pereira el 99,43% de los partos fueron atendidos institucionalmente, mientras el promedio de Risaralda fue 95%.

Adicionalmente, 99,65% de los partos fueron atendidos por personal calificado dentro del centro hospitalario de Pereira, y en Risaralda fue de 93,27% en 2021.

El porcentaje de nacidos vivos en 2021, cuyas madres se practicaron cuatro o más controles prenatales fue 99,65% en Pereira y 85,9% en Risaralda.

<sup>1</sup> Los nacidos vivos de madres residentes en Risaralda fueron 9.996 y en Pereira 4.573 en 2021

PORCENTAJE DE ATENCIONAL INSTITUCIONAL AL PARTO 2021	
PEREIRA	99,43%
RISARALDA	95,00%

Fuente: DANE-SISPRO

PORCENTAJE DE PARTOS ATENDIDOS POR PERSONAL CALIFICADO 2021	
PEREIRA	99,65%
RISARALDA	93,27%

Fuente: DANE-SISPRO

PORCENTAJE DE NACIDOS VIVOS CON 4 O MÁS CONTROLES PRENATALES 2021	
PEREIRA	99,65%
RISARALDA	85,9%

Fuente: DANE-SISPRO

La atención del parto tiene que ver con los procedimientos y actividades que se realizan al interior de los establecimientos de salud para asegurar un trabajo de parto, que garantice el alumbramiento cuando se tienen las semanas indicadas de gestación.

Los controles prenatales significan la seguridad de que las mujeres gestantes están siendo chequeadas permanentemente por personal médico y durante esos procedimientos es posible detectar y corregir problemas a tiempo.

### Mortalidad infantil

En Pereira se presentaron 44 casos de mortalidad de menores de un año de vida en 2021, de las cuales 23 fueron mortalidades neonatales, o sea, las que se producen entre el nacimiento y los primeros 28 días de vida.<sup>2</sup>

TASA DE MORTALIDAD INFANTIL < DE 1 AÑO Por 1.000 nacidos vivos 2021	
PEREIRA	9,62 (44 CASOS)
RISARALDA	11,4 (114 CASOS)

Fuente: DANE-SISPRO

TASA DE MORTALIDAD NEONATAL Por cada 1.000 nacidos vivos 2021	
PEREIRA	5,03 (23 CASOS)
RISARALDA	7,37 (73 CASOS)

Fuente: DANE-SISPRO

Para Risaralda la tasa de mortalidad infantil fue 11,4 por cada mil nacidos vivos, de los que 7,37 por cada mil nacidos vivos fueron muertes neonatales. Esto indica 114 muertes en menores de un año, de los cuales 73 fueron en la etapa neonatal.

<sup>2</sup> En Risaralda los menores de 1 años eran 11.711 y en Pereira eran 5.318 en el 2021

Según Unicef en su estudio “Progreso en eliminación de muertes infantiles prevenibles”, asegura que las principales causas de mortalidad en menores de un año son “neumonía, diarrea, paludismo y los nacimientos prematuros”.

El mundo se ha trazado la meta de llevar la mortalidad infantil a menos de 20 muertes por cada mil nacidos vivos en todos los países para 2035.

### Mortalidad en menores de cinco años

Las defunciones de niños menores de cinco años en Pereira fueron en 2021 de 58 casos con una tasa de 12,68 por cada mil nacidos vivos, y la tasa presentada por Risaralda fue 13,41 por cada mil nacidos vivos. Esto quiere decir que se registraron 134 muertes en departamento.<sup>3</sup>

TASA DE MORTALIDAD DE NIÑOS < DE 5 AÑOS Por cada 1.00 nacidos vivos 2021	
PEREIRA	12,68 (58 CASOS)
RISARALDA	13,41 (134 CASOS)

Fuente: DANE-SISPRO

Una parte significativa de mortalidad en menores de cinco años es presionada por la mortalidad infantil (menores de un año).

Según la Organización Panamericana de la Salud (OPS 2017. Health in the Americas+ Summary: Regional outlook and country profiles, Pan American Health Organization, Washington, D.C.), las causas que más inciden en la muerte de estos niños son complicaciones del parto prematuro, neumonía, complicaciones relacionadas con el parto y sepsis. A esto se agregan diarrea y neumonía infantil.

### Tasa de incidencia y mortalidad de VIH Sida

El número de casos nuevos de VIH diagnosticados en 2021, representaron el 28,93 por cada cien mil habitantes para Risaralda, mientras que para Pereira fue de 44,89 por cada cien mil habitantes. Esto significa que se infectaron 280 y 220 personas, respectivamente.

TASA DE INCIDENCIA DE VIH por cada 100.000 habitantes 2021	
PEREIRA	44,89 (220 personas infectadas)
RISARALDA	28,93 (280 personas infectadas)

Fuente: DANE-SISPRO

En cuanto a mortalidad por VIH, fue de 10,42 por cien mil habitantes en 2021 en Risaralda (101 muertes), en tanto, en Pereira la tasa representó un 12,06 por cada cien mil habitantes (59 muertes).

Los datos de incidencia de VIH tanto en Risaralda como en Pereira son muy inferiores a los que se presentan a nivel nacional (59 por cada cien mil habitantes). Mantener y reducir los indicadores de nuevos contagiados cada año, exige programas gubernamentales que

<sup>3</sup> En Risaralda los menores de 5 años eran 61.888 y en Pereira eran 47.024 en el 2021

promuevan una sexualidad segura, que contribuya a prevenir la transmisión de la enfermedad, ofreciendo para ello capacitación y sensibilización, así como acciones que permitan la detección temprana a través de pruebas periódicas.

TASA DE MORTALIDAD POR VIH por cada 100.000 habitantes 2021	
PEREIRA	12,06 (59 CASOS)
RISARALDA	10,42 (101 CASOS)

Fuente: DANE-SISPRO

La atención oportuna a los infectados por VIH Sida, es una oportunidad de mejorar sus condiciones de vida, especialmente por la aplicación de retrovirales y constantes monitoreos médicos.

### Incidencia y mortalidad por tuberculosis

En Pereira se presentó en 2021 una tasa mortalidad por tuberculosis 3,11 por cien mil habitantes lo que corresponde a 15 casos y una incidencia de 64,48 por cien mil habitantes (316 casos). En Risaralda la incidencia fue de 52,76 por cien mil habitantes (511 casos), con un nivel de mortalidad de 2,68 por cien mil habitantes, o sea, 26 casos.

TASA DE INCIDENCIA POR TUBERCULOSIS por cada 100.000 habitantes 2021	
PEREIRA	64,48 (316 casos)
RISARALDA	52,76 (511 casos)

Fuente: DANE-SISPRO

TASA DE MORTALIDAD POR TUBERCULOSIS por cada 100.000 habitantes 2021	
PEREIRA	3,11 (15 CASOS)
RISARALDA	2,68 (26 CASOS)

Fuente: DANE-SISPRO

La tuberculosis es de origen bacteriano y afecta especialmente los pulmones, pero también puede atacar otras partes del cuerpo, como el cerebro, los riñones y la espina dorsal. Esta es una enfermedad prevenible y curable, que requiere de las autoridades médicas programas de prevención, diagnóstico temprano y atención adecuada en la etapa infecciosa.

### Mortalidad por cáncer de mama y cuello uterino

Mientras Risaralda tuvo una tasa de mortalidad por cáncer de mama de 28,38 por cada cien mil mujeres entre 18 y 70 años 2021<sup>4</sup> (100 casos); en Pereira hubo 59 casos de muerte por esta causa, para una tasa de 30,64 por cien mil mujeres entre 18 y 70 años.

Este tipo de cáncer es el más recurrente en las estadísticas de salud en Colombia y el que más afecta a las mujeres.

<sup>4</sup> En 2021 se tenían en Pereira 192.515 mujeres entre 18 y 70 años y en Risaralda 352.242 en este rango de edad.

TASA DE MORTALIDAD AJUSTADA POR EDAD POR TUMOR MALIGNO DE MAMA Por cada 100.000 mujeres de 18 años a 70 años 2021	
PEREIRA	30,64 (59 CASOS)
RISARALDA	28,38 (100 CASOS)

Fuente: DANE-SISPRO

Con respecto a la mortalidad por cáncer de cuello uterino, Pereira presentó 24 casos, con una tasa de 12,46 por cada cien mil mujeres entre 18 y 70 años. El promedio de Risaralda fue de 12,21 por cada cien mil mujeres entre 18 y 70 años en 2021 (43 muertes).

TASA DE MORTALIDAD AJUSTADA POR EDAD POR TUMOR MALIGNO DEL CUELLO UTERINO Por cada 100.000 mujeres mayores de 18 años 2021	
PEREIRA	12,46 (24 CASOS)
RISARALDA	12,21 (43 CASOS)

Fuente: DANE-SISPRO

La detección temprana de estas enfermedades contribuye a salvar muchas vidas, lo que implica acciones individuales y decisiones gubernamentales de prevención.

En Colombia existe hoy acceso universal a la tamización del cáncer de seno, sin que haya distinción alguna al régimen de salud al cual se pertenezca. El cáncer de cuello uterino es posible prevenirlo a través de la vacunación contra el papiloma humano en niñas entre los 9 y 18 años. Así mismo, a través de un inicio tardío de actividades sexuales.

## Otras enfermedades mortales

### Tasa de mortalidad prematura por diabetes millitus

Esta tasa fue de 44,76 por cien mil habitantes en Pereira entre 30 y 70 años<sup>5</sup> (109 casos), mientras la de Risaralda llegó a 45,58 por cien mil habitantes entre 30 y 70 años en 2021 (220 casos).

La diabetes es una de las principales causas de muerte en Colombia. Además, produce ceguera, insuficiencia renal, ataques cardíacos, derrames cerebrales y amputación de miembros inferiores, cuando no es controlada adecuadamente.

TASA DE MORTALIDAD PREMATURA POR DIABETES MILLITUS por cada 100.000 habitantes entre 30 y 70 años 2021	
PEREIRA	44,76 (109 CASOS)
RISARALDA	45,58 (220 CASOS)

Fuente: DANE-SISPRO

<sup>5</sup> En Pereira residían en 2021 un total de 243.473 personas con edades entre 30 y 70 años, y 482.657 en el departamento de Risaralda en ese rango de edades.

### Tasa de mortalidad prematura de las enfermedades del sistema circulatorio

Esta tasa fue 512,17 por cien mil habitantes entre 30 y 70 años en 2021 (1.247 casos), mientras en Risaralda fue de 491.23 por cien mil habitantes entre 30 y 70 años (2.371 casos). Las enfermedades relacionadas con esta mortalidad son los accidentes cerebrovasculares, embolia pulmonar, arterias coronarias, ataques al corazón y trombosis venosa profunda, entre otras.

TASA DE MORTALIDAD PREMATURA DE LAS ENFERMEDADES DEL SISTEMA CIRCULATORIO por cada 100.000 habitantes entre 30 y 70 años 2021	
PEREIRA	512,17 (1.247 CASOS)
RISARALDA	491,23 (2.371 CASOS)

Fuente: DANE-SISPRO

### Tasa de mortalidad por IRA en menores de 5 años

Para 2021 en Risaralda la tasa de esta mortalidad fue 0,095 por mil niños menores de cinco años (6 casos), mientras en Pereira no se presentaron muertes por esta causa. La cantidad de niños menores de cinco años en Risaralda ascendía a 62.534.

Las principales infecciones respiratorias agudas se relacionan con la bronquitis aguda e infección aguda no especificada de las vías respiratorias inferiores diferentes a la neumonía.

TASA DE MORTALIDAD POR IRA EN < DE 5 AÑOS por 1.000 niños menores de 5 años 2021	
PEREIRA	0,00
RISARALDA	0,095 (6 CASOS)

Fuente: DANE-SISPRO

**Tasa de mortalidad por suicidio.** En Risaralda la tasa de suicidio fue de 9,08 por cien mil habitantes (88 casos) y en Pereira de 6,32 por cien mil habitantes (31 casos), de acuerdo con estadísticas del Instituto de Nacional de Medicina Legal y Ciencias Forenses para 2021.

TASA DE MORTALIDAD POR SUICIDIO por 100.000 habitantes 2021	
PEREIRA	6,32 (31 CASOS)
RISARALDA	9,08 (88 CASOS)

Fuente: DANE - INML

Esta mortalidad es posible prevenirla, en la medida en que la persona busque ayuda y la encuentre a través de tratamientos profesionales inmediatos. La tasa de suicidio de Risaralda es especialmente grave, porque está influenciada por la ocurrencia de hechos cometidos por niños y jóvenes.

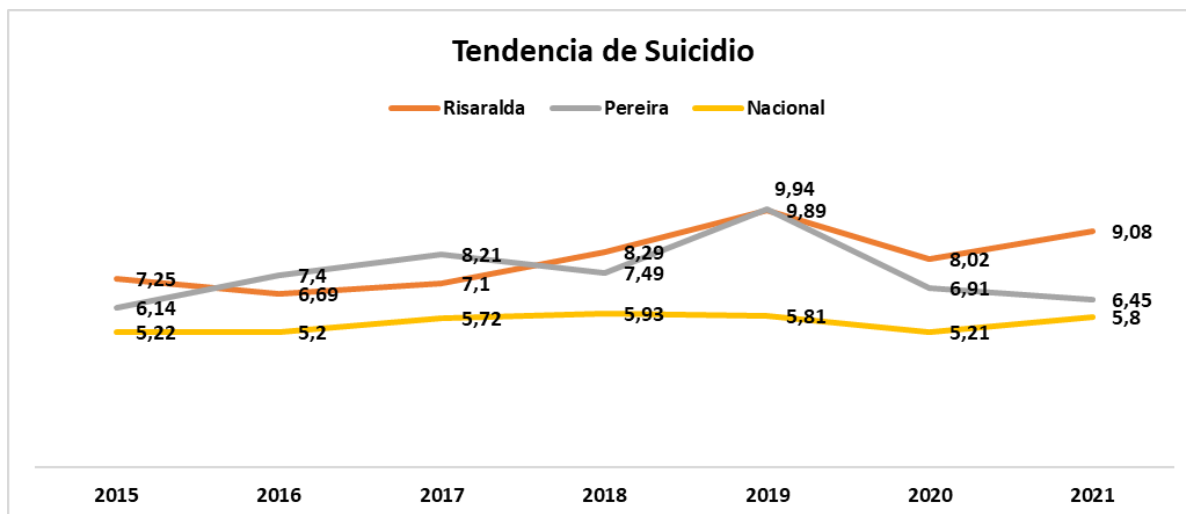

Fuente: DANE – INML 2015 - 2021

### Tasa de mortalidad ajustada por edad por accidentes de transporte terrestre

En Risaralda la tasa fue de 15,07 por cien mil habitantes (76 muertes), de acuerdo con las estadísticas reveladas por el DANE para 2021. La correspondiente a Pereira fue de 15,49 por cien mil habitantes (146 muertes).

De acuerdo con la Agencia Nacional de Seguridad Vial, las muertes por accidentes de tránsito han venido incrementándose cada año y la mayoría de ellas corresponden a motociclistas.

TASA DE MORTALIDAD AJUSTADA POR EDAD POR ACCIDENTES DE TRANSPORTE TERRESTRE por 100.000 habitantes 2021	
PEREIRA	15,49 (76 CASOS)
RISARALDA	15,07 (146 CASOS)

Fuente: DANE-SISPRO

### Mortalidad por Tumor maligno de bronquios y pulmón

La mortalidad por cáncer de bronquios, pulmón y tráquea en Risaralda fue 16,72 por cien mil habitantes en 2021 (162 casos), en tanto, la de Pereira se presentaron 88 casos, registrando una tasa de 17,94 por cien mil habitantes.

Este tipo de cáncer es uno de los más diagnosticados, especialmente entre personas mayores de 65 años.

TASA AJUSTADA POR MORTALIDAD POR TUMOR MALIGNO DE LA TRÁQUEA, LOS BRONQUIOS Y EL PULMÓN Por 100.000 habitantes 2021	
PEREIRA	17,94 (88 CASOS)
RISARALDA	16,72 (162 CASOS)

Fuente: DANE-SISPRO



## Otros temas de salud

### Cobertura de vacunación BCG en < de 1 año

Esta vacuna que sirve para prevenir la tuberculosis se aplica al momento del nacimiento o hasta los 11 meses y 29 días. Es una dosis única. La cobertura de esta vacuna en Pereira fue de 107,78% en 2021, en tanto la de Risaralda alcanzó 98,75%.

COBERTURA EN VACUNACIÓN BCG EN < DE 1 AÑO 2021	
PEREIRA	107,78%
RISARALDA	98,75%

Fuente: DANE-SISPRO

### Cobertura de vacunación SRP en < de 1 año

Con esta vacuna, que se conoce como triple vírica, se logra la protección contra paperas, sarampión y rubéola. Se aplican dos dosis, Risaralda tuvo una cobertura de 89,87%, mientras la de Pereira fue 93,33% en 2021.

COBERTURA EN VACUNACIÓN SRP EN < DE 1 AÑO 2021	
PEREIRA	93,33%
RISARALDA	89,87%

Fuente: DANE-SISPRO

### Cobertura de vacunación DTP pentavalente en < de 1 año

En Pereira se logró una cobertura de 93,02% en 2021 y en Risaralda de 93,12%.

Esta es una vacuna esencial, pues previene la difteria, tétanos, tosferina, hepatitis B e influenza tipo B. Se aplica a niños después de los dos meses de nacido. Son tres dosis, cada una se pone cada ocho semanas y hay un refuerzo un año después de la tercera dosis.

COBERTURA EN VACUNACIÓN DTP PENTAVALENTE EN < DE 1 AÑO 3RA DOSIS 2021	
PEREIRA	93,02%
RISARALDA	93,12%

Fuente: DANE-SISPRO

### Tasa de fecundidad en mujeres jóvenes

En Pereira la tasa de fecundidad en mujeres adolescentes llegó a 43.32 por mil mujeres entre 15 y 19 años; mientras para Risaralda esa tasa fue 50,34 por mil mujeres adolescentes. En Pereira nacieron 692 niños y en Risaralda 1.726 niños, cuyas madres se encontraban en este rango de edad.

La maternidad a temprana edad es un problema para las mujeres, debido a las posibles complicaciones durante el embarazo y al momento de dar a luz. Además, tiene implicaciones en las posibilidades futuras de las madres de mejorar sus condiciones socioeconómicas, e incluso muchas de ellas deben abandonar el hogar de sus padres y sus estudios.

TASA DE FECUENDIDAD EN MUJERES DE 15 A 19 AÑOS por cada 1.000 mujeres de 15 a 19 años 2021	
PEREIRA	43,32 (692 CASOS)
RISARALDA	50,34 (1.726 CASOS)

Fuente: DANE-SISPRO

Una educación en salud sexual y reproductiva es una de las opciones para sensibilizar a las y los jóvenes sobre las consecuencias de embarazos en edades tempranas.

### Incidencia de dengue

La tasa de incidencia de dengue en 2021 fue en Risaralda de 13 por cien mil habitantes, mientras en Pereira fue de 60 por cien mil habitantes. El dengue es un virus transmisible por picadura de moscos infectados. Es una enfermedad que amenaza a casi la mitad de la población mundial.

TASA DE INCIDENCIA DEL DENGUE por 100.000 habitantes 2021	
PEREIRA	60,00
RISARALDA	13,00

Fuente: DANE-SISPRO

### Covid 19

El virus de la Covid 19 es uno de los episodios más críticos en temas de salud que ha enfrentado la humanidad en los últimos cien años.

El número de personas infectadas en Risaralda fue 111.375, de los cuales fallecieron 2.539 personas desde el inicio de la pandemia y hasta 2023.

En Pereira los infectados fueron 73.41 y de ellos 1.611 fallecieron.

El esquema completo de vacunación en Risaralda contra el virus de Covid 19 alcanza el 78,51%, de acuerdo con datos del Ministerio de Salud, mientras en Pereira es de 81,88%.

NÚMERO DE CASOS POR COVID-19 2020-2023	
PEREIRA	73.416
RISARALDA	111.375

Fuente: INS

NÚMERO DE FALLECIDOS POR COVID-19 2020-2023	
PEREIRA	1.611
RISARALDA	2.359

Fuente: INS

COBERTURA DE VACUNACIÓN COVID-19 ESQUEMA COMPLETO 2021-2023	
PEREIRA	81,88%
RISARALDA	78,51%

Fuente: INS

## Afiliación al sistema de salud

En Risaralda, de los afiliados al sistema de salud, 570.570 hacen parte del régimen contributivo (62,9%) y 458.473 (37,1%) al régimen subsidiado.

En Pereira existen 573.124 afiliados al Sistema de Salud, de los que 381.391 (66.19%) son del régimen contributivo y 191.733 (33,27%) al régimen subsidiado.

NÚMERO DE AFILIADOS AL RÉGIMEN CONTRIBUTIVO 2022	
PEREIRA	381.391
RISARALDA	570.570

Fuente: DANE-SISPRO

NÚMERO DE AFILIADOS AL RÉGIMEN SUBSIDIADO 2022	
PEREIRA	191.733
RISARALDA	458.473

Fuente: DANE-SISPRO

La razón para que haya más personas afiliadas que habitantes censados en la región, se debe principalmente al fenómeno de la migración, especialmente de ciudadanos extranjeros, que se aceleró desde 2018, cuando se realizó el último censo de población en Colombia. Adicionalmente, ha llegado un alto número de familias procedentes de otras regiones a vivir en Pereira y Risaralda.

## COBERTURAS DE EDUCACIÓN

### Educación media

La tasa de cobertura neta<sup>6</sup> en Risaralda fue 52,26% (14.139 estudiantes) y la cobertura bruta<sup>7</sup> 102,76% (27.802 estudiantes); mientras las de Pereira fueron en 2021 del 58,15% (7.451 estudiantes) y 121,18% (15.528 estudiantes), respectivamente. Esta corresponde a los grados 10 y 11. Las altas coberturas brutas se deben a estudiantes con extraedad y otros provenientes de la migración departamental, nacional e internacional no contabilizados en el censo poblacional.

TASA DE COBERTURA NETA DE EDUCACIÓN MEDIA Niños de 15 a 16 años <sup>8</sup> 2021	
PEREIRA	58,15 (7.451 estudiantes)
RISARALDA	52,26% (14.139 estudiantes)

Fuente: DANE-MEN

<sup>6</sup> Son los estudiantes que están matriculados en el sistema educativo en la edad correspondiente a cada grado, relacionado en cantidades o porcentajes

<sup>7</sup> Todos los estudiantes matriculados en el sistema educativo, sin importar que haya relación entre su edad y el curso que están adelantando.

<sup>8</sup> Los niños de 15 a 16 años en Risaralda eran 27.055 y en Pereira 12.814 para 2021

TASA DE COBERTURA BRUTA DE EDUCACIÓN MEDIA 2021 Niños de 15 a 16 años	
PEREIRA	121,18% (15.528 estudiantes)
RISARALDA	102,76% (27.802 estudiantes)

Fuente: DANE-MEN

## Educación básica

La tasa de cobertura neta en Risaralda fue 99,48% (114.043 estudiantes) y la cobertura bruta 116,28% (133.302 estudiantes); mientras las de Pereira fueron en 2021 del 109,95% (57.960 estudiantes) y 132,44% (69.816 estudiantes), respetivamente. Aquí están los cinco grados de primaria y los cuatro grados de secundaria.

TASA DE COBERTURA NETA DE EDUCACIÓN BÁSICA 2021 Niños de 6 a 14 años <sup>9</sup>	
PEREIRA	109,95% (57.960 estudiantes)
RISARALDA	99,48% (114.043 estudiantes)

Fuente: DANE-MEN

TASA DE COBERTURA BRUTA DE EDUCACIÓN BÁSICA 2021 Niños de 6 a 14 años	
PEREIRA	132,44% (69.816 estudiantes)
RISARALDA	116,28% (133.302 estudiantes)

Fuente: DANE-MEN

**Educación preescolar** que es la reservada para los niños menores de seis años, en el nivel de transición, la cobertura bruta en Risaralda fue 98,14% y la de Pereira 108,24%; mientras que la cobertura neta de Risaralda alcanzó 69,93% y la de Pereira 77,04%.

TASA DE COBERTURA NETA EN TRANSICIÓN 2021 Niños de 5 años cumplidos <sup>10</sup>	
PEREIRA	77,04% (4.457 estudiantes)
RISARALDA	69,93% (8.845 estudiantes)

Fuente: DANE-MEN

TASA DE COBERTURA BRUTA EN TRANSICIÓN 2021 Niños de 5 años cumplidos	
PEREIRA	108,24% (6.263 estudiantes)
RISARALDA	98,14% (12.413 estudiantes)

Fuente: DANE-MEN

<sup>9</sup> Los niños de 6 a 14 años en Risaralda eran 114.639 y en Pereira eran 52.715 para 2021

<sup>10</sup> Los niños de 5 años cumplidos en Risaralda eran 12.648 y para Pereira 5.786 para 2021

## Educación superior

Se refiere a tres niveles, de acuerdo con el Ministerio Educación: técnico profesional, tecnológico y profesional, hay matriculados 42.279 estudiantes. El 74,9% de los estudiantes matricularon carreras en nivel profesional, un 21,60% en nivel de tecnología y el 3,5% en nivel de técnica profesional.

MATRICULADOS EN EDUCACIÓN SUPERIOR 2021 Estudiantes de 17 a 21 años <sup>11</sup>	
<b>PEREIRA</b>	42.279 estudiantes

Fuente: DANE-MEN

Matricula por tipo de Formación	
Universitaria	74,90%
Tecnológica	21,60%
Técnica Profesional	3,5%

Fuente: MEN, construcción propia RAP EC

Según los datos del Ministerio de Educación, la matrícula en educación superior de tránsito inmediato en Pereira, cerró en 44,4%, superior al promedio de Risaralda que fue de 40,6% y el nacional de 39,7%.

## Tendencia de la Tasa de tránsito inmediato a la educación superior

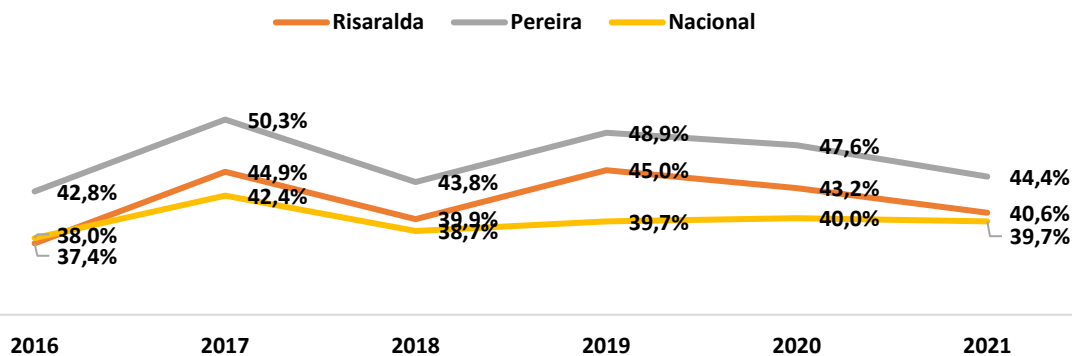

Fuente: MEN, construcción propia RAP EC

## EQUIDAD DE GÉNERO PARA LAS MUJERES

### Métodos anticonceptivos

El 32,12% de las mujeres entre 15 y 49 años en Risaralda usa algún método anticonceptivo, frente al 34,68% en Pereira. En Pereira hay 126.868 mujeres en este rango de edad y en Risaralda 248.934 mujeres.

<sup>11</sup> Los jóvenes entre los 17 a 21 años en Risaralda eran 73.298 y en Pereira 36.229 para 2021

PORCENTAJE DE MUJERES DE 15 A 49 AÑOS CON USO ACTUAL DE ALGÚN MÉTODO ANTICONCEPTIVO 2021	
PEREIRA	34,68% (43.740 mujeres)
RISARALDA	32,12% (79.958 mujeres)

Fuente: TERRIDATA-DNP

Entre los métodos más usados por las mujeres están la inyección anticonceptiva, píldoras y el diafragma, además del dispositivo intrauterino de cobre y el implante. La decisión de su uso debe estar acompañada por criterios médicos y una buena educación sexual y reproductiva.

### Violencia sexual

En Risaralda se denunciaron 645 presuntos delitos sexuales contra las mujeres en 2021, de los cuales 396 ocurrieron en Pereira, para unas tasas de 127,18 por cien mil mujeres en Risaralda y 151,73 por cien mil mujeres en Pereira.

TASA POR PRESUNTO DELITO SEXUAL CONTRA LA MUJER por 100.000 mujeres 2021	
PEREIRA	151,73 (396 CASOS)
RISARALDA	127,18 (645 CASOS)

Fuente: INML

Según ONU Mujeres (Preguntas frecuentes: tipos de violencias contra las mujeres y las niñas. <https://www.unwomen.org/es/what-we-do/ending-violence-against-women/faqs/types-of-violence>) *“La violencia sexual es todo acto sexual, la tentativa de consumar un acto sexual, los comentarios o insinuaciones sexuales no deseados u otros actos de acoso sexual, lo que incluye atentar contra la sexualidad de una persona, por parte de otra persona (principalmente hombres), sea cual fuere su relación con la víctima y sean cuales fueren las circunstancias”.*

### Violencia intrafamiliar

Este tipo de violencia ocurre en el seno de la familia, donde la mujer es coaccionada física, psicológica, sexual y económicamente. En Risaralda la tasa de violencia intrafamiliar fue en 2021 de 35,3 por cien mil mujeres, de acuerdo con las denuncias realizadas y en Pereira 40,74 por cien mil mujeres.

TASA DE VIOLENCIA INTRAFAMILIAR CONTRA LA MUJER por 100.000 mujeres 2021	
PEREIRA	40,74 (104 CASOS)
RISARALDA	35,30 (179 CASOS)

Fuente: INML

Se presume que hay un alto subregistro en las estadísticas, dado que muchas de las agresiones contra las mujeres en su familia no son denunciadas ante las autoridades.

## Participación política

En Pereira fueron electas para el periodo 2020 - 2023 tres mujeres en el concejo municipal, o sea, una representación femenina del 15,7%.

PORCENTAJE DE PARTICIPACIÓN DE LAS MUJERES COMO CONCEJALES 2019	
PEREIRA	15,7% (3 curules)

Fuente: Registraduría Nacional del Estado Civil

## COBERTURA Y CALIDAD DE LOS SERVICIOS PÚBLICOS

### IRCA – Índice de Riesgo para la Calidad del Agua Potable<sup>12</sup>.

De acuerdo con el decreto 1575 de 2007, es la metodología por la cual se evalúan los resultados de los análisis de muestras de agua para consumo humano.

Clasificación IRCA (%)	Nivel de riesgo	Consideraciones
70,1 - 100	INVIABLE SANITARIAMENTE	Agua no apta para el consumo humano y requiere vigilancia máxima, especial y detallada.
35.1 - 70	ALTO	Agua no es apta para el consumo y requiere una vigilancia especial.
14.1 - 35	MEDIO	Agua no apta para el consumo humano, gestión directa de la persona prestadora.
5.1 - 14	BAJO	Agua no apta para el consumo humano, susceptible al mejoramiento.
0 - 5	SIN RIESGO	Agua apta para el consumo humano. Continuar con la vigilancia.

El valor del IRCA urbano para Risaralda en 2021 fue 1,46 y el de Pereira de 0,00. Esto quiere decir que ninguno de los dos se encuentra en riesgo de consumo.

ÍNDICE DE RIESGO DE LA CALIDAD DEL AGUA PARA CONSUMO HUMANO (IRCA)-URBANO 2021	
PEREIRA	0,00
RISARALDA	1,46

Fuente: TERRIDATA-DNP

A nivel rural, el índice para el departamento fue 16,62 calificado de riesgo medio, o sea, agua no apta para consumo humano y requiriéndose la gestión directa por parte del prestador del

<sup>12</sup> El valor del IRCA es cero (0) puntos cuando cumple con los valores aceptables para cada una de las características físicas, químicas y microbiológicas contempladas en la presente resolución y cien puntos (100) para el más alto riesgo cuando no cumple ninguno de ellos.

servicio; y para Pereira fue 0,00, considerado sin riesgo, que indica que el agua es apta para el consumo de las familias.

ÍNDICE DE RIESGO DE LA CALIDAD DEL AGUA PARA CONSUMO HUMANO (IRCA)-RURAL 2021	
PEREIRA	0,00
RISARALDA	16,62

Fuente: TERRIDATA-DNP

### Agua potable

El 5,10% de los hogares de Risaralda no cuentan con agua mejorada, o sea, líquido potabilizado para el consumo humano, afectando a 16.865 hogares; mientras que el 1,40% de ellos carecen de él en Pereira (2.353 hogares). Los déficits de agua potable se presentan especialmente en las áreas rurales, pues en los centros urbanos, las coberturas son altas.

PORCENTAJE DE HOGARES SIN ACCESO A FUENTE DE AGUA MEJORADA 2021	
PEREIRA	1,4% (2.353 HOGARES)
RISARALDA	5,1% (16.865 HOGARES)

Fuente: TERRIDATA-DNP

Tomar agua no tratada es un gran riesgo para la salud, especialmente por las enfermedades diarreicas e intoxicaciones cuando el líquido está contaminado con minerales, microorganismos o sustancias químicas, que en los casos graves puede causar la muerte.

### Alcantarillado

El sistema de alcantarillado se considera como parte esencial del saneamiento básico. Uno de los propósitos de los gobiernos es lograr tener un adecuado manejo de interceptación y conducción las aguas servidas y las aguas lluvias. La carencia o baja cobertura del sistema de alcantarillado implica riesgos para la salud de las personas, especialmente los niños. En las zonas rurales se proponen soluciones basadas en pozos sépticos, los cuales deben tener un mantenimiento periódico.

PORCENTAJE DE HOGARES CON ACCESO A ALCANTARILLADO 2021	
PEREIRA	93,4% (157.012 HOGARES)
RISARALDA	87,98% (290.934 HOGARES)

Fuente: TERRIDATA-DNP

Risaralda tiene una cobertura del 87,98% de conexiones de los hogares al alcantarillado, favoreciendo a 290.934 hogares; y para Pereira la cobertura es del 93,4% (157.012 hogares). Los principales problemas de acceso a este servicio se observan en las zonas rurales.

### Producción de residuos sólidos

Los hogares, el comercio, la industria y las actividades agropecuarias son los grandes generadores de residuos sólidos, muchos de los cuales tienen la posibilidad de ser reciclados, reusados y transformados. Sin embargo, la cultura del reciclaje aun requiere esfuerzos para fortalecerse, ya que la mayoría de los residuos siguen llegando a los depósitos finales.



En Risaralda se generaron en 2020 un total de 272.035 toneladas de residuos sólidos ordinarios, que fueron depositadas en los dos rellenos sanitarios autorizados por su disposición final que se tratan de La Glorita en Pereira y el de Quinchía. Pereira aportó el 66,44% de estos residuos con un reporte de 180.750 toneladas anuales.

PRODUCCIÓN DE RESIDUOS SÓLIDOS 2020 – Toneladas año	
PEREIRA	180.750
RISARALDA	272.035

Fuente: TERRIDATA-DNP

Vale señalar que en el relleno La Glorita se recibe la mayor parte de los residuos que se generan no sólo en Risaralda sino en municipios de otros departamentos.

### Recolección de basuras

El 82,88% de los hogares en el sector urbano en Risaralda (223.875 hogares) cuentan con el servicio de recolección de basuras y el 75,53% (107.956 hogares) en Pereira.

PORCENTAJE DE HOGARES URBANOS QUE CUENTAN CON SERVICIOS DE RECOLECCIÓN DE BASURA 2021	
PEREIRA	75,53% (107.956 HOGARES)
RISARALDA	82,88% (223.875 HOGARES)

Fuente: Registro de Estratificación y Cobertura-REC 2021

En las zonas rurales la cobertura para Pereira es de 49,27% (12.404 hogares) y en Risaralda del 46,20% (27.985 hogares). Estos bajos índices se deben a las dificultades que tienen los carros recolectores para el ingreso por el mal estado de las vías y por lo dispersos que están las viviendas. Una buena capacitación para la gestión eficiente de residuos sólidos, impediría que se arrojen los desechos a las vías, ríos y quebradas o sean incinerados.

PORCENTAJE DE HOGARES RURALES QUE CUENTAN CON SERVICIOS DE RECOLECCIÓN DE BASURA 2021	
PEREIRA	49,27% (12.404 HOGARES)
RISARALDA	46,20% (27.985 HOGARES)

Fuente: Registro de Estratificación y Cobertura-REC 2021

Una disposición adecuada de los residuos sólidos tiene efectos positivos en la salud de las personas y en el medio ambiente.

### Energía eléctrica

La cobertura de energía eléctrica en Risaralda es 99,61% (329.393 hogares) y en Pereira de 99,50% (167.266 hogares). Tener una cobertura casi universal es un gran beneficio en términos de calidad de vida para las familias y una oportunidad muy importante para desarrollar proyectos productivos tanto en el campo como en las áreas urbanas.

Este nivel de cobertura de energía eléctrica le brinda una importante calificación a Pereira y Risaralda en términos de competitividad y bienestar.

COBERTURA DE ENERGÍA ELÉCTRICA 2021	
PEREIRA	99,5% (167.266 hogares)
RISARALDA	99,61% (329.393 hogares)

Fuente: TERRIDATA-DNP

### Energía por paneles solares

La apuesta por la energía solar permitirá ayudar en la lucha contra el cambio climático, dado que es limpia, renovable y accesible para toda la población. En Colombia, se está apostando por un modelo de transición energética, basado entre otros en techos y granjas solares en las zonas con mayor luminosidad del país, tal como se estableció en el Plan Nacional de Desarrollo 2022-2026.

PANELES SOLARES INSTALADOS 2023	
PEREIRA	8.900

Fuente: Empresa de Energía de Pereira-2023

En Pereira hay instalados alrededor de 8.900 paneles, que buscan contribuir a los objetivos de desarrollo sostenible (ODS) para lograr un mundo sustentable al año 2030.

### Cobertura de internet

En Pereira en el 2018 fue 60,9%<sup>13</sup>, de acuerdo con el censo nacional de población y vivienda donde se beneficiaron 102.377 hogares, y para Risaralda para el 2021 el nivel de cobertura de Internet es 72,8% de acuerdo con Encuesta de Tecnologías de la Información y las Comunicaciones en Hogares-ENTIC, concentrado específicamente en las áreas urbanas. Los datos no son comparables, porque corresponden a años diferentes y modalidades distintas de medición. El DANE ni el Ministerio de las Comunicaciones tienen actualizada la información de coberturas de internet a nivel municipal.

PORCENTAJE DE COBERTURA DE INTERNET 2018 y 2021	
PEREIRA	60,9% (95.615 HOGARES, 2018)
RISARALDA	72,8 % (240.736 HOGARES, 2021)

Fuente: TERRIDATA-DNP para Pereira censo 2018 y ENTIC-DANE para Risaralda 2021

Se requiere un gran esfuerzo para mejorar la cobertura, especialmente en las áreas rurales de Pereira y en los municipios más alejados del departamento.

<sup>13</sup> <https://www.dane.gov.co/files/investigaciones/planes-departamentos-ciudades/210924-InfoDane-Pereira-Risaralda.pdf>

## TRABAJO DECENTE

### Ocupados en informalidad<sup>14</sup>

Mediante la Gran encuesta integrada de hogares (GEIH), se logra obtener la información estadística relacionada al mercado laboral, clasificando a las personas según su fuerza de trabajo en ocupadas, desocupadas o población fuera de la fuerza laboral.

En Risaralda la proporción de ocupados que se encuentran en la informalidad representó el 43,46% y en Pereira representó el 42,80%, estando por debajo del indicador departamental en 2022.

PROPORCIÓN DE OCUPADOS QUE SE ENCUENTRAN EN LA INFORMALIDAD 2022	
PEREIRA	42,7% (123.300 INFORMALES)
RISARALDA	43,46% (179.055 INFORMALES)

FUENTE: Gran Encuesta Integrada de Hogares (GEIH)-DANE

### Tasa de desempleo<sup>15</sup>

La tasa de desempleo en 2022 para el departamento de Risaralda fue 10,6%, dejando a 49.009 personas sin trabajo y para Pereira fue de 10,9% afectando a 35.600 personas ese mismo año.

Hay que señalar que el último dato para Pereira en materia de desempleo, antes de la publicación de este informe fue 9,7% en el trimestre móvil abril - junio 2023 y la del área metropolitana de 10%. Esta medición no incluyó a Risaralda<sup>16</sup>.

TASA DE DESEMPLEO 2022	
PEREIRA	10,9% (35.600 DESEMPLEADOS)
RISARALDA	10,6% (49.009 DESEMPLEADOS)

FUENTE: Gran Encuesta Integrada de Hogares (GEIH)-DANE

### Brecha salarial entre hombres y mujeres

De acuerdo con el DANE, la estimación de la brecha salarial de género es una necesidad global como un elemento relevante para comprender las dinámicas del mercado laboral con enfoque de género. Con respecto a este tema, se debe tener en cuenta el cumplimiento a la Agenda 2030 para el Desarrollo Sostenible que incluye en el objetivo 8 sobre Trabajo Decente y Crecimiento Económico la meta “Para 2030, lograr el empleo pleno y productivo y garantizar

<sup>14</sup> De acuerdo con el DANE, se considera como ocupados informales a todos los asalariados o empleados domésticos que no cuentan con cotizaciones a salud ni a pensión por concepto de su vínculo laboral con el empleador que los contrató. De igual forma, se consideran como ocupados informales, por definición, a todos los Trabajadores sin remuneración, así como los Trabajadores por cuenta propia y Patronos o empleadores que hayan quedado clasificados en el sector Informal.

<sup>15</sup> Este indicador es la relación porcentual entre el número de personas que están buscando trabajo, y el número de personas que integran la fuerza laboral.

<sup>16</sup> [https://www.dane.gov.co/files/investigaciones/boletines/ech/ech/CP\\_empleo\\_ene\\_23.pdf](https://www.dane.gov.co/files/investigaciones/boletines/ech/ech/CP_empleo_ene_23.pdf)

un trabajo decente para todos los hombres y mujeres, incluidos los jóvenes y las personas con discapacidad, y la igualdad de remuneración por trabajo de igual valor”.<sup>17</sup>

BRECHA SALARIAL ENTRE HOMBRES Y MUJERES	
2020	
PEREIRA	13,9%
RISARALDA	16,0%

FUENTE: Gran Encuesta Integrada de Hogares (GEIH)-DANE

Pereira y su área metropolitana presentaron en 2020, de acuerdo con la gran encuesta integrada de hogares – DANE, una brecha del ingreso laboral promedio de 13,9% en contra de las mujeres, pero cuando se analiza de manera individual, la capital risaraldense tuvo un dato de 10,4% en esa brecha. De las 241.900 personas ocupadas en Pereira, el 41,9% eran mujeres, o sea, 104.000.

La brecha salarial hombres-mujeres de Risaralda en 2020 fue 16% y el dato nacional fue 11,1%.

### PIB per cápita

Este es un indicador de riqueza o estabilidad económica de un territorio, puesto que a través de su cálculo se interrelacionan el PIB nacional y los habitantes de ese lugar. El PIB per cápita permite conocer cuál es el valor de los bienes y servicios producidos en un país por cada habitante.

Se observó que mientras el PIB per cápita para el departamento de Risaralda fue calculado en \$20.531.517, para Pereira el valor fue \$22.002.775 para 2021.

PIB PER CAPITA	
2021	
PEREIRA	\$ 22.002.775
RISARALDA	\$ 20.531.517

FUENTE: CUENTAS NACIONALES DEPARTAMENTALES-DANE

## GRUPOS POBLACIONALES

### Trabajo infantil

El propósito de los gobiernos es erradicar el trabajo infantil, aquel involucra a niños entre los 5 y los 17 años, actividad que frustra sus posibilidades de estudiar y de gozar plena y adecuadamente de sus derechos como niño y adolescente.

El 2,1% de los niños en ese rango de edad trabaja a nivel departamental, o sea, 3.533 niños y el 0,6% lo hace en Pereira (468 niños).

<sup>17</sup> <https://www.dane.gov.co/files/investigaciones/notas-estadisticas/nov-2020-brecha-salarial-de-genero-colombia.pdf>

TASA DE TRABAJO INFANTIL Niños de 5 a 17 años 2018	
PEREIRA	0,6 (468 niños)
RISARALDA	2,1 (3.533 niños)

Fuente. Basado en Censo DANE 2018

Los efectos físicos y psicológicos que genera el trabajo infantil en su futuro, contribuyen a la perpetuación de la pobreza y al aumento de brechas sociales y clausura de oportunidades de mejoramiento de sus condiciones de vida.

### Poblaciones indígenas

En Risaralda viven 29.909 indígenas, de los que 1.889 habitan en el municipio de Pereira.

Esta población requiere una especial atención, dado que enfrentan problemas de pobreza, desnutrición y baja escolaridad, lo que los pone en condición de vulnerabilidad.

POBLACIONES INDÍGENAS 2021	
PEREIRA	1.889
RISARALDA	29.909

Fuente: CEPAL/CELADE Redatam+SP

### Afrodescendientes

En Risaralda habitan 16.608 afrodescendientes, de los que 10.032 están en el municipio de Pereira. Al igual que con los indígenas, es fundamental una política de protección de sus derechos, pues normalmente estas familias tienen muchas carencias, que dificultan sus condiciones de vida.

El hecho de que el 60% de la población afrodescendiente viva en Pereira, representa un reto de política pública para el gobierno municipal, lo cual contribuiría a mejorar los indicadores de desarrollo humano de estas comunidades.

POBLACIONES AFRODESCENDIENTE 2021	
PEREIRA	10.032
RISARALDA	16.608

Fuente: CEPAL/CELADE Redatam+SP

### Condición de discapacidad

Las personas en condición de discapacidad en Risaralda son 35.974, de acuerdo con el censo poblacional de 2018 y de ellas 17.473 viven en Pereira.

POBLACIONES EN CONDICIÓN DE DISCAPACIDAD 2021	
PEREIRA	17.473
RISARALDA	35.974

Fuente: TERRIDATA-DNP

Las principales discapacidades que se evidencian en el territorio se relacionan con deficiencias visuales, mentales, intelectuales, sensoriales y movilidad reducida.

Existen mandamientos legales sobre la necesidad de garantizar la accesibilidad y la comunicación con las personas en condición de discapacidad, que deben ser cumplidas por el gobierno, así como por los particulares. Además, hay políticas públicas específicas sobre este tema.

### Víctimas del conflicto

A lo largo del conflicto armado interno, Risaralda vio afectada su población, la que se ha hecho visible gracias al proceso de paz. Se tienen identificadas 103.156 víctimas a nivel departamental, de las cuales 45,2%, o sea, 46.627 personas corresponden a Pereira.

POBLACIONES VÍCTIMAS DEL CONFLICTO ARMADO 2011-2021	
PEREIRA	46.627
RISARALDA	103.156

Fuente: RUV

Existe un proceso de reparación de las víctimas liderado por el gobierno nacional, que debe contar con el apoyo de las autoridades locales y en lo cual se pueden invitar a participar a los actores privados.

### Reincorporados

Se tienen 92 personas en condición de reincorporados en Risaralda, 36 de ellos en Pereira. La figura de reincorporados fue acordada entre la guerrilla de las FARC y el Gobierno nacional y beneficia a quienes hicieron dejación de armas, con el fin de que tengan acceso a oportunidades laborales y políticas.

POBLACIONES REINCORPORADAS 2011-2021	
PEREIRA	36
RISARALDA	92

Fuente: ARN

## VIVIENDA

### Déficit cuantitativo

Este déficit tiene relación con la cantidad de unidades de vivienda que se requieren para atender las necesidades de las familias. El déficit cuantitativo en Risaralda en 2018 con base en el Censo fue 4,39%, que significó 14.516 unidades; mientras en Pereira el déficit alcanzó 4,03%, o sea, 6.774 unidades.

La mayor parte del déficit cuantitativo se presenta en las áreas urbanas, según las conclusiones del censo nacional de población.

DEFICIT CUANTITATIVO DE VIVIENDA 2018	
PEREIRA	4,03% (6.774 unidades)
RISARALDA	4,39% (14.516 unidades)

Fuente: TERRIDATA-DNP

### Déficit cualitativo

Este déficit hace referencia a las condiciones inadecuadas de las viviendas, que se deben mejorar, para garantizar una habitabilidad digna de las familias. El déficit cualitativo en Risaralda en 2018 de acuerdo con el Censo de población y vivienda fue 19,12% y correspondió a 63.226 unidades, en tanto, en Pereira el déficit fue 17,28%, correspondiente a 29.048 unidades.

DEFICIT CUALITATIVO DE VIVIENDA 2018	
PEREIRA	17,28% (29.048 unidades)
RISARALDA	19,12% (63.226 unidades)

Fuente: TERRIDATA-DNP

### Hacinamiento crítico

De acuerdo con la definición del DANE, “son considerados hogares con hacinamiento crítico aquellos en donde el número de personas por cuarto es superior a tres, contando la sala y el comedor, pero excluyendo los baños, garajes y los cuartos utilizados para negocio”. Según el censo de 2018, el hacinamiento crítico de Risaralda fue 5,0% y el de Pereira 3,90%.

HACINAMINETO CRÍTICO 2018	
PEREIRA	3,90% (6.556 hogares)
RISARALDA	5,0% (16.534 hogares)

Fuente. Basado en Censo DANE 2018

## AMBIENTE

### *Empresas con certificación ISO 14001*

La certificación ISO 14001 se relaciona con el compromiso de las empresas públicas y privadas de realizar un adecuado manejo ambiental de sus actividades. Para obtener la certificación de protección al medio ambiente sólo se puede utilizar la norma ISO 14001.<sup>18</sup>

Analizando el Índice de competitividad departamental y de las ciudades capitales Risaralda obtuvo un puntaje de 1,91 sobre 10 y Pereira un puntaje de 1,36 sobre 10, ocupando las posiciones 20 y 15, respectivamente, a nivel nacional dentro del pilar de sostenibilidad ambiental. Esto indica que, en el departamento, incluida Pereira, se cuenta con

<sup>18</sup> <https://www.fao.org/3/ad818s/ad818s08.htm>

aproximadamente 70 empresas con la certificación ambiental ISO 14001 por cada 10.000 sociedades empresariales.

EMPRESAS CON CERTIFICACIÓN ISO 14001 Por cada 10.000 sociedades empresariales PUNTAJE IDC (1-10 siendo 10 valor alto) 2022	
PEREIRA	1,36
RISARALDA	1,91

Fuente: puntaje IDC 2022

### Emisiones de CO2 de Fuentes Fijas

Según el IDEAM, en los últimos diez años la principal fuente de emisión es generada por el transporte terrestre, contribuyendo con el 26% del total departamental. Las remociones de leña y carbono de los suelos en bosques naturales contribuyen al 18% de la emisión del departamento. La gestión de residuos sólidos en rellenos sanitarios departamentales contribuye con la generación de metano. Esta categoría representa el 12% de las emisiones de Risaralda.

EMISIONES DE CO2 DE FUENTES FIJAS PUNTAJE IDC (1-10 siendo 10 valor alto) 2022	
PEREIRA	5,30
RISARALDA	4,54

Fuente: puntaje IDC 2022

EMISIONES DE CO2 DE FUENTES MOVILES PUNTAJE IDC (1-10 siendo 10 valor alto) 2022	
PEREIRA	7,39
RISARALDA	6,34

Fuente: puntaje IDC 2022

En los índices de competitividad departamental y el de ciudades capitales en el 2022, Risaralda y Pereira obtuvieron puntajes de 4,54 y 5,30 sobre 10, respectivamente, en el indicador de emisiones de CO2 proveniente de fuente fijas ocupando ambos la posición 21 a nivel nacional. También se analizó el comportamiento de las misiones capturadas por fuentes móviles, donde Risaralda obtuvo un puntaje de 6,34 sobre 10 y Pereira de 7,39 sobre 10, ocupando las posiciones 15 y 20 a nivel nacional respectivamente.

### Contaminación por PM 10 y PM 2.5 micrómetros

La contaminación por material particulado tiene efectos en la salud de las personas. Las partículas menores a 10 micrómetros de diámetro suponen los mayores problemas, debido a que pueden llegar a la profundidad de los pulmones, y algunas hasta pueden alcanzar el torrente sanguíneo.<sup>19</sup>

En Risaralda y Pereira la calidad del aire es aceptable de acuerdo con los valores límites para la protección de la salud humana establecidos por la Organización Mundial de la Salud, ya

<sup>19</sup> <https://espanol.epa.gov/espanol/conceptos-basicos-sobre-el-material-particulado-pm-por-sus-siglas-en-ingles>



que para PM10 se registró un indicador de 6  $\mu\text{m}$  anuales y 2  $\mu\text{m}$  anuales, respectivamente. Al analizar la contaminación por PM 2.5, se observó que este indicador para Risaralda y Pereira fue de 2  $\mu\text{m}$  anuales.

NIVEL DE CONTAMINACIÓN POR PM 10 micrómetros 2022	
PEREIRA	2 $\mu\text{m}$
RISARALDA	6 $\mu\text{m}$

Fuente: IDEAM

NIVEL DE CONTAMINACIÓN POR PM 2.5 micrómetros 2022	
PEREIRA	2 $\mu\text{m}$
RISARALDA	2 $\mu\text{m}$

Fuente: IDEAM

### Áreas Protegidas

De acuerdo con Parques Nacionales Naturales, Risaralda cuenta con 28 áreas naturales protegidas, que cubren una extensión de 125.425 hectáreas, correspondiéndole a Pereira 21.476 hectáreas. En este municipio las áreas protegidas que se destacan por su mayor extensión son el Parque Nacional Natural los Nevados (9.374), la Reserva Barbas Bremen (4.362), Parque Nacional Natural Ucumarí (1.082), el Santuario de Flora y Fauna Otún Quimbaya (444,8) y el Parque Regional Natural Alto del Nudo (405,8).

HECTAREAS DE ÁREAS PROTEGIDAS 2021	
PEREIRA	21.476
RISARALDA	125.425

Fuente. RUNAP

## INNOVACIÓN E INFRAESTRUCTURA

### Movimiento de pasajeros nacionales e internacionales por aeropuertos

A través del aeropuerto Matecaña se movilizaron en 2022 un total de 1.930.225 pasajeros nacionales y 60.915 internacionales. El aeropuerto de Pereira mueve la mayor cantidad de viajeros nacionales e internacionales de la región del Eje Cafetero y norte del Valle del Cauca<sup>20</sup>.

MOVIMIENTO DE PASAJEROS NACIONALES POR AEROPUERTO MATECAÑA DE PEREIRA 2022	
PEREIRA	1.930.225

FUENTE: Aerocivil, rendición de cuentas aeropuerto matecaña 2022

<sup>20</sup> <https://aeromate.gov.co/rendicion-de-cuentas-2022/>

MOVIMIENTO DE PASAJEROS INTERNACIONALES POR AEROPUERTO MATECAÑA DE PEREIRA 2022	
PEREIRA	60.915

FUENTE: Aerocivil, rendición de cuentas aeropuerto matecaña 2022

## Registros de propiedad industrial

De acuerdo con el Consejo Privado de Competitividad, estos registros se miden a través de tres variables: patentes, diseños industriales y modelos de utilidad. El departamento de Risaralda para 2022 obtuvo una calificación de 6,14 sobre 10 en el Índice Departamental de Competitividad en este ítem, ubicándose en la cuarta posición en el pilar de innovación. Pereira, para el mismo año, obtuvo un puntaje de 5,41 sobre 10 en el índice de Competitividad de ciudades capitales ocupando la sexta posición en este pilar.

REGISTROS DE PROPIEDAD INDUSTRIAL Por 1.000.000 de habitantes PUNTAJE IDC (1-10 siendo 10 valor alto) 2022	
PEREIRA	5,41
RISARALDA	6,14

Fuente: puntaje IDC 2022

## Investigadores per cápita

Este indicador del Consejo Privado de Competitividad, en Colombia ubica a Pereira en el puesto 10 en el Índice de Competitividad de ciudades capitales con un puntaje de 4,97 sobre 10.

INVESTIGADORES PER CAPITA Por 1.000.000 de habitantes PUNTAJE IDC (1-10 siendo 10 valor alto) 2022	
PEREIRA	4,97

Fuente: puntaje IDC 2022

## SEGURIDAD

### Homicidios

La tasa de homicidios en Risaralda durante 2021 fue 23,64 por cada cien mil habitantes, correspondiente a 229 casos. En Pereira se produjeron 126 caso, con una tasa 26,21 por cada cien mil habitantes.

NÚMERO TOTAL DE HOMICIDIOS por cada 100.000 habitantes 2021	
PEREIRA	26,21 (126 Casos)
RISARALDA	23,64 (229 Casos)

Fuente. INML

## Hurtos

El número de hurtos que se denunciaron en Pereira en 2021 fue 3.649, mientras en Risaralda se denunciaron 5.250. Los hurtos de celulares y a personas, en su mayoría con empleo de arma blanca, arma de fuego y objetos contundentes, son los que sobresalen en las estadísticas, de acuerdo con el reporte de la Policía Nacional.

NÚMERO TOTAL DE HURTOS A HABITANTES 2022	
PEREIRA	3.649
RISARALDA	5.250

Fuente. SIEDCO

## Violencia contra NNA

Se denunciaron en 2021 un total 83 casos de violencia contra niñas, niños y adolescentes en Risaralda, de los cuales 56 ocurrieron en Pereira. Los hechos se relacionan con maltrato físico, fundamentalmente. Se presume un alto nivel de subregistro por falta de denuncia.

CASOS DE VIOLENCIA INTRAFAMILIAR CONTRA NNA 2021	
PEREIRA	53
RISARALDA	83

Fuente. INML

## Violencia interpersonal

Se refiere a los actos de violencia que se inflige a una persona o grupo reducido de personas. En Risaralda ocurrieron 1.089 casos en 2021 y en Pereira 654 casos, según el Instituto Nacional de Medicina Legal.

CASOS DE VIOLENCIA INTERPERSONAL por cada 100.000 habitantes 2021	
PEREIRA	654
RISARALDA	1089

Fuente. INML

## GOBIERNO

### Índice de Gobierno Abierto

De acuerdo con Función Pública, el “Índice de Gobierno Abierto (IGA), es un indicador sintético que mide el cumplimiento de normas estratégicas anticorrupción de la gestión pública territorial”. Este índice para Pereira en 2021 fue 100 y para Risaralda 83,06.

ÍNDICE DE GOBIERNO ABIERTO Y TRANSPARENCIA 2021	
PEREIRA	100
RISARALDA	83,06

Fuente. TERRIDATA-DNP

### Índice de Desempeño fiscal

Este es un instrumento que usa Planeación Nacional para medir la gestión financiera de las entidades públicas y muy especialmente las gobernaciones y alcaldía. Ayuda a dar cuenta de su sostenibilidad financiera. La calificación obtenida por Risaralda en 2021 fue 57,26 y Pereira 65,72.

ÍNDICE DE DESEMPEÑO FISCAL 2021	
PEREIRA	65,72
RISARALDA	57,26

Fuente. TERRIDATA-DNP