

INFORME DE GESTIÓN

Mayo 2023

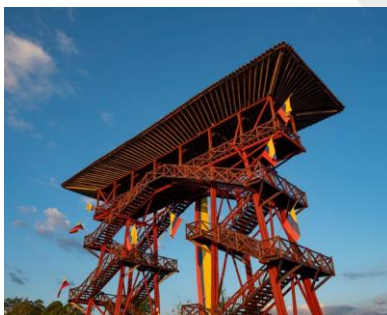
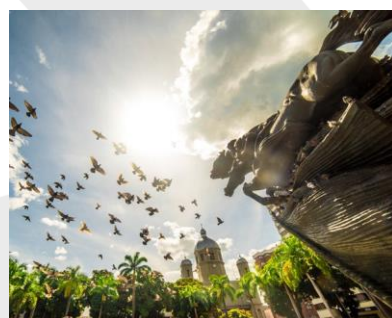

CONTENIDO

1. RELACIONAMIENTO DE LA RAP EJE CAFETERO CON EL NIVEL NACIONAL	3
2. PROMOCIÓN SECTORIAL	3
2.1 CAFÉ DE ESPECIALIDAD	3
2.2 TURISMO	5
3. AVANCES DE PROYECTOS	9
3.1 GESTIÓN DEL RIESGO	10
3.2 GEOPARQUE VOLCÁN DEL RUÍZ	11
3.3 ALIANZA LOGÍSTICA REGIONAL DEL EJE CAFETERO - ALREC	11
3.4 SISTEMA DE INFORMACIÓN REGIONAL	12
3.5 ODS	16
4. EXPECTATIVAS	17
5. INFORME FINANCIERO PRIMER TRIMESTRE 2023	17

1. RELACIONAMIENTO DE LA RAP EJE CAFETERO CON EL NIVEL NACIONAL

Desde la RAP Eje Cafetero realizamos la Secretaría Técnica de la Comisión Accidental del Eje Cafetero la cual fue creada desde agosto de 2022, integrada por los 19 Representantes a la Cámara de la Región, elaborando en conjunto el documento soporte de prioridades con base en nuestro Plan Estratégico Regional – PER, participando de esta forma en Bogotá en la presentación, sustentación y defensa de los Proyectos Regionales ante el DNP y demás actores del Gobierno Nacional, quedando estos hoy incluidos en el nuevo Plan Nacional de Desarrollo “Colombia Potencia Mundial de la Vida”:

- Aeropuerto Internacional del Café (Aerocafé)
- Doble calzada Armenia, Pereira, Manizales
- Líbano/ Murillo/ Manizales
- Mariquita/ Herveo / Manizales
- Doble calzada Calarcá / La Paila
- Cajamarca / Toche / Salento
- Navegabilidad del Río Magdalena, desde La Dorada
- Impulso a la creación de Geoparques
- Parque Nacional Natural de los Nevados PNNN
- Paisaje Cultural Cafetero PCCC
- Tren de Cercanías
- Plataformas Logísticas de la PLEC y La Dorada
- Tren del Pacífico
- Hospital Regional de Alta Complejidad
- Actualización del mapa de zonificación de amenaza volcánica y monitoreo.



2. PROMOCIÓN SECTORIAL

2.1 CAFÉ DE ESPECIALIDAD

“Este proceso ha vuelto hoy una responsabilidad pública, algo que antes solo era de carácter privado y de acceso limitado”, siendo posible a la iniciativa de la RAP Eje Cafetero en cabeza de los gobernadores de Caldas, Quindío, Risaralda y Tolima.

Como respuesta a los cambios del mercado y las necesidades de los productores de café de especialidad de la Región Eje Cafetero; la RAP Eje Cafetero ha venido desarrollando una serie de actividades para fortalecer, fomentar y generar valor a la cadena productiva de café. En pro de DESCOMODITIZAR el café de especialidad. Para lo cual la RAP Eje Cafetero ha desarrollado una serie de actividades durante lo corrido del año 2022 y 2023 como.

- Expo Portland 2023 de la SCA
- Consolidación de base de datos de más 500 productores de Café de especialidad

Logrando exportar 2 contenedores de café diferenciado en los meses de noviembre y diciembre de 2022 por un valor superior a los USD\$100.000 y ya se trabajó en un contenedor con cafés de travesía del año 2023.

La participación en la Specialty Coffee Expo Portland 2023 se atendieron más de 1500 personas que pasaron por stand del RAP Eje Cafetero, consolidado el sello de Hecho en la Región Eje Cafetero, conociendo nuevos tostadores y mostrando las oportunidades de negocios que tienen nuestra región, y perfilando oportunidades de negocios por más de 100 contenedores (cosechas 2023 y 2024) con un valor promedio por libra de más de USD\$4,00 .

Con la participación en ferias especializadas como las de la SCA, fortalecemos la cadena productiva del café verde, con la participación en frías locales como expo eje café y Bogotá Coffee Fest fortaleceremos el segmento de café tostado apostándole a la generación e industrialización desde el origen.

IMPACTOS

- Presencia comercial en 6 países.
- Capacidad exportadora de más de 600 sacos al mes.
- Proceso de negociación con 75 supermercados en el área metropolitana de New York ofreciendo nuestros productos.
- Red de más de 25 micro tostadores de café.
- 20 tiendas de Cafés de Especialidad, en la costa este de los Estados Unidos.
- Exportación de Café diferenciado, en noviembre y diciembre de 2022, por un valor superior a los USD \$100.000

Avances Feria Portland, abril 2023:

Consolidación internacional de la Marca Hecho en la Región Eje Cafetero Colombiano. Oportunidades de negocios para la exportación de cosechas 2023 y 2024:

	Sacos vendidos	Valor negociación USD	Sacos por vender	Valor negociación USD	Países
Región RAP Eje Cafetero	1.214	USD 847.000	8.250	USD 5.755.900	Estados Unidos, Canadá, Turquía, Bélgica, Corea del Sur, Holanda

Actividades por realizar:

Primera Cohorte Curso Baristas Internacionales (Mayo a Agosto)
Bogotá Coffee Fest (Junio)

Expo Eje Café (Agosto)
Café Expo Colombia Bogotá (Octubre)
Coffee Show Seúl (Noviembre)

2.2 TURISMO

PLAN REGIONAL DE TURISMO

El Plan Regional de Turismo, cuenta con 4 programas de actuación (Construcción de productos, fortalecimiento de capacidades, promoción turística, y gobernanza y articulación institucional) y 14 líneas de acción que condujeran al cumplimiento de los objetivos de mediano y largo plazo propuestos en el documento.

Destino entre Montañas, es el programa de promoción turística que tiene como misión dar a conocer la oferta turística regional de alto valor que tienen en común los cuatro departamentos. Es así como se priorizó el biciturismo, avistamiento de aves, montañismo y senderismo, y pueblos cafeteros.

Biciturismo: Es un producto turístico que cuenta con 12 rutas en los 4 departamentos y el anillo vial de la RAP Eje Cafetero.

Avistamiento de aves: Para este producto se han identificado los principales lugares en la región para el avistamiento de aves que están puestos en valor, que cuentan con la infraestructura y condiciones para el mercado internacional.

Montañismo y senderismo: Se han seleccionado los principales senderos de acceso al Parque nacional natural de los nevados y otros senderos en entornos naturales que cuenten con atractivos de interés turístico.

Pueblos cafeteros: Este producto consta de un circuito en los 4 departamentos que recorre los municipios cafeteros que cuentan con un reconocimiento y que además cuenta con oferta de servicios y atractivos turísticos.

Hemos contemplado tres fases para el Plan Regional de Turismo. Una primera fase que fue el proceso de construcción del documento y sus líneas base, proceso que termino en diciembre de 2022. En el primer semestre de 2023, nos encontramos en la fase de socialización y ajustes la cual se viene desarrollando en las regiones, principalmente con las autoridades de los cuatro departamentos. Y por último, a partir del segundo semestre, inicia la fase de implementación la cual tiene un horizonte de 10 años.

Para el presente año, se plantearon acciones que dan cumplimiento a los programas planteados en el Plan Regional como acciones de promoción, de articulación institucional y de construcción del producto regional

Es así como la RAP Eje Cafetero participó como región en la versión No 42 de la Vitrina Turística de ANATO donde se realizó la promoción del territorio bajo el programa Destino entre Montañas dando a conocer de manera institucional la oferta de los cuatros productos priorizados mencionados anteriormente.

PARTICIPACION EN LA VERSION 42 DE LA VITRINA TURISTICA ANATO 2023

Participamos en la vitrina turística mas importante del país con un stand diseñado con fotos de la región, información sobre eventos y los logos institucionales de la RAP Eje Cafetero, Hecho en la Región Eje Cafetero, Destino entre Montañas y sus productos (Termalismo entre Montañas, Senderismo entre Montañas, Aviturismo entre Montañas y Biciturismo entre Montañas) y Geoparque Volcán del Ruiz. En el stand también se encontraba un simulador de bicicleta el cual imita por medio de un software que se veía a través de una pantalla la subida a el Alto de Letras.



Stand RAP Eje Cafetero

Para este lanzamiento contamos la presencia de Santiago Botero exciclista profesional, como vocero de las rutas de la Región Eje Cafetero, con el cual se sostuvieron reuniones previas y durante el evento para el lanzamiento de la estrategia Destino entre Montañas.



Reuniones previas ANATO

En el stand se expuso ante los asistentes información relacionada con que son las RAPs, cuantas hay actualmente en Colombia y cuales son, en que consiste y que departamento conforman la RAP Eje Cafetero y finalmente socializar la estrategia de promoción de turismo territorial Destino entre Montañas y los productos priorizados como Senderismo, Aviturismo, Termalismo y Pueblos entre Montañas.

En el marco de la feria de ANATO, se realizó como evento central el lanzamiento del producto turístico Biciturismo entre Montañas, estrategia en la cual la entidad ha construido de la mano de las entidades públicas y privadas de la región vinculadas a la actividad turística.

La Región Eje Cafetero se encuentra el puerto de montaña más largo del mundo con 80,7 kilómetros de distancia. Se trata del Alto de las Letras, un extenso recorrido que conecta a los departamentos del Tolima y Caldas y que promete una gran aventura para los amantes del ciclismo.

Este y otros paisajes para recorrer a dos ruedas son los que la Región RAP Eje Cafetero incluye en la estrategia de promoción de un territorio apto para practicar Biciturismo entre Montañas.

“Como RAP Eje Cafetero y sus 4 Gobernaciones queremos invitar a los viajeros nacionales y extranjeros a vivir una experiencia innovadora de ciclismo recreativo, en la que podrán encontrar una amplia variedad de actividades para toda la familia, descubrir parajes de belleza excepcional, disfrutar de la naturaleza única de nuestra región y de una oferta cultural y gastronómica todo en un solo territorio”

Las “Rutas de Bici Turismo entre Montañas” es la nueva propuesta turística que la RAP Eje Cafetero busca potenciar, con el propósito de seguir fortaleciendo el sector de turismo sostenible, que apoya la generación de empleo en el territorio, y que en la actualidad goza de buenas condiciones a nivel de seguridad, infraestructura vial y turística, lo que permite la consolidación del Bici turismo dentro de la oferta turística de la Región Eje Cafetero.

La propuesta para los viajeros que se quieran aventurar a recorrer la Región Eje Cafetero en las “Rutas de Bici Turismo entre Montañas” se compone de un circuito entre montañas y valles, a través de 12 rutas a lo largo de 400 kilómetros, en donde podrán encontrar naturaleza, avistamiento de aves, realizar recorridos históricos, visitar parques temáticos, disfrutar de un baño reparador en aguas termales de primera calidad, probar los cafés de origen más exóticos, visitar pueblitos encantadores y pernoctar en hoteles de lujo, entre otros.

CUATRO DEPARTAMENTOS, UN SOLO DESTINO

En los últimos años la Región Eje Cafetero se ha convertido en protagonista del ciclismo. Al año recibe alrededor de 10.000 ciclistas aficionados que participan en los eventos de ciclismo en sus diferentes modalidades; atraídos por sus paisajes de cordillera, alta montaña, nevados y valles que brindan una experiencia deportiva y turística extraordinaria, sumado a las buenas condiciones de la infraestructura y a la calidez de su gente.

La RAP Eje Cafetero y las cuatro gobernaciones le apuestan hoy a este innovador producto turístico creciente en el mundo entero, buscando aumentar la oferta turística competitiva de la región y lograr una mayor generación de ingresos, divisas y empleo en los territorios.

Durante la activación se recopiló información sobre operadores turísticos tanto de la región como de fuera de la región para actualizar nuestras bases de datos y realizar la segunda edición del directorio de operadores turísticos de la RAP Eje Cafetero el cual se encuentra en el microsítio de Destino entre Montañas en el sitio web de la entidad.

<https://ejecafeterorap.gov.co/destino-entre-montanas/>

Como material gráfico se diseñó el portafolio de rutas, documento que muestra las 12 rutas de Biciturismo priorizadas por parte de la RAP Eje Cafetero, el cual contiene información técnica de cada una de las rutas y muestra un circuito general con su descripción, al igual de cuatro postales con los diferentes productos priorizados por la entidad.

4 DEPARTAMENTOS ¡UN SOLO DESTINO!

CIRCUITO REGIONAL

Desnivel positivo 9691 M
Altura Max en Ruta 3646 MSNM
Distancia 401 KM

1. MARIQUITA - ALTO DE LETRAS
2. ARMERO - MURILLO
3. MANIZALES - ALTO DE LETRAS
4. SANTÁGUEDA - SAN JOSÉ
5. PEREIRA - MANIZALES
6. PEREIRA - ARMENIA
7. EL MANZANO - SANTA ROSA (Ramal)
8. FILANDIA - PEAJE LA LINEA
9. ARMENIA - COCORA
10. ANILLO VIAL DEL QUINDÍO
11. SALENTO - TOCHE - IBAGUÉ (Ramal)
12. IBAGUÉ - MARIQUITA

<p>EL MANZANO - SANTA ROSA</p> <p>Distancia 93 KM Desnivel positivo 1029 M Desnivel negativo 1260 M Altura Max en Ruta 2097 MSNM Tiempo estimado 3:00 HORAS</p> <p>PUNTOS DE INTERÉS</p> <ul style="list-style-type: none"> Tambo al Privilegio - La Florida - Parque de la Acazota Monasterio San José - Terminal de San José y El Templo Orotico Santaromano 	<p>FILANDIA - PEAJE LAS AMÉRICAS</p> <p>Distancia 40 KM Desnivel positivo 818 M Desnivel negativo 777 M Altura Max en Ruta 2134 MSNM Tiempo estimado 1:00 HORAS</p> <p>PUNTOS DE INTERÉS</p> <ul style="list-style-type: none"> Tiempo al Arroyo - Paja las Américas - Salento - Mirador Cerro Barabá Salto de Cocora - Cafés especiales en Filandia - La casa del tiempo itinerario El mirador al Parque de Bremen 	<p>ANILLO VIAL DEL QUINDÍO</p> <p>Distancia 174 KM Desnivel positivo 188 M Desnivel negativo 1133 M Altura Max en Ruta 1772 MSNM Tiempo estimado 6:00 HORAS</p> <p>PUNTOS DE INTERÉS</p> <ul style="list-style-type: none"> Plaza de Bolívar de Armenia - Paisajes agrícolas locales Parque del Café - Convergencia del Pueblo - Tapan Cementerio libre de ciclistas - Cafés especiales en Cicocilia
<p>SALENTO - TOCHE - IBAGUÉ</p> <p>Distancia 108 KM Desnivel positivo 3503 M Desnivel negativo 3096 M Altura Max en Ruta 3545 MSNM Tiempo estimado 6:00 HORAS</p> <p>PUNTOS DE INTERÉS</p> <ul style="list-style-type: none"> Parque del Cerro Nacional - El Puente del Quindío - Cueva de Las Cuevas La Casa Verde - El Chorro - Hospital de Quindío - Terminal de Quindío Terminal de Quindío - Terminal de Quindío - Terminal de Quindío Terminal de Quindío - Terminal de Quindío - Terminal de Quindío 	<p>ARMENIA - COCORA</p> <p>Distancia 30 KM Desnivel positivo 1174 M Desnivel negativo 402 M Altura Max en Ruta 2823 MSNM Tiempo estimado 2:00 HORAS</p> <p>PUNTOS DE INTERÉS</p> <ul style="list-style-type: none"> Parque de la Vida en Armenia - La historia del camino nacional Cafés especiales y Postos tradicionales - Paisaje y trucha en Cocora - Sábana una palmera de Casa en Cocora 	<p>IBAGUÉ - MARIQUITA</p> <p>Distancia 102 KM Desnivel positivo 768 M Desnivel negativo 1633 M Altura Max en Ruta 1834 M Tiempo estimado 6:00 HORAS</p> <p>PUNTOS DE INTERÉS</p> <ul style="list-style-type: none"> Ruinas de Armenia - Ciudad Perdida de Follen - Libano Murillo - Catedral del Combate
<p>MARIQUITA - ALTO DE LETRAS</p> <p>Distancia 81 KM Desnivel positivo 802 M Desnivel negativo 942 M Altura Max en Ruta 3646 MSNM Tiempo estimado 6:00 HORAS</p> <p>PUNTOS DE INTERÉS</p> <ul style="list-style-type: none"> Abanico de Mariquita - Ruinas de Santa Lucía - Bocopa Municipal Mariquita - Volcán Cerro Bravo - Parque de Letras 	<p>MANIZALES - ALTO DE LETRAS</p> <p>Distancia 89 KM Desnivel positivo 1324 M Desnivel negativo 443 M Altura Max en Ruta 3646 MSNM Tiempo estimado 2:30 HORAS</p> <p>PUNTOS DE INTERÉS</p> <ul style="list-style-type: none"> Parque Nacional Nevado del Ruiz - Villa Carolina - Centro de Interpretación Laguna Negra - Laguna del Volcán Nevado del Ruiz - Centro Cultural del Nevado del Ruiz - El Jardín del Aprendizaje 	<p>PEREIRA - MANIZALES</p> <p>Distancia 50 KM Desnivel positivo 1318 M Desnivel negativo 748 M Altura Max en Ruta 2003 MSNM Tiempo estimado 2:30 HORAS</p> <p>PUNTOS DE INTERÉS</p> <ul style="list-style-type: none"> Andrés Bello Universidad Pedagógica y de Artes - Paseo de las Acazotas Serra de los Caballeros - Casa Profeta - Cultura del patrimonio local El Jardín del Aprendizaje - La ciudad de los artesanos y artesanos Quindío Anillo - El paisaje de montañas desde Quindío
<p>ARMERO - MURILLO</p> <p>Distancia 28 KM Desnivel positivo 288 M Desnivel negativo 256 M Altura Max en Ruta 2564 MSNM Tiempo estimado 4:00 HORAS</p> <p>PUNTOS DE INTERÉS</p> <ul style="list-style-type: none"> Ruinas de Armero Murillo y su arquitectura de teja parada 	<p>SANTÁGUEDA - SAN JOSÉ</p> <p>Distancia 33 KM Desnivel positivo 1274 M Desnivel negativo 256 M Altura Max en Ruta 2973 MSNM Tiempo estimado 2:00 HORAS</p> <p>PUNTOS DE INTERÉS</p> <ul style="list-style-type: none"> Mirador Alto de la Cruz Mirador Semera Los Santos 	<p>PEREIRA - ARMENIA</p> <p>Distancia 38 KM Desnivel positivo 384 M Desnivel negativo 704 M Altura Max en Ruta 2101 MSNM Tiempo estimado 2:00 HORAS</p> <p>PUNTOS DE INTERÉS</p> <ul style="list-style-type: none"> Distrito de la oferta gastronómica de Pereira - Café y artesanías en el Terroir de cocera - Filandia y Salento Pueblos con encanto especial - Visita al Museo Quimbaya

El pasado 11 de mayo, realizamos el 1er encuentro de secretarios de turismo o desarrollo económico el cual contó con la participación de los equipos técnicos de los departamentos con lo que se buscaba diseñar la agenda de promoción, y la validación y consolidación de la oferta de productos regionales.

PROGRAMA No 1. Construcción de productos turísticos regionales

- Diseñar y/o fortalecer circuitos o programas regionales que involucren actividades en los diferentes departamentos alrededor de las tipologías de productos o subproductos priorizados
- Promover la interacción y complementariedad entre operadores de la región para la operación y construcción de productos.
- Promover la interacción y complementariedad entre operadores de la región para la operación y construcción de productos.
- Promover la inclusión de actividades responsables, sostenibles y de base comunitaria en el diseño de productos y actividades turísticas.

PROGRAMA No 2. Fortalecimiento de las capacidades de los prestadores y de la oferta turística

- Construcción de club de producto turístico regional de la RAP Eje Cafetero
- Capacitación y formación especializada de actores de la cadena de valor de productos regionales priorizados.
- Programas y misiones de aprendizaje a través de experiencias de destinos referentes.

PROGRAMA No 3. Promoción del programa "Destino entre montañas"

- Participación en ferias, vitrinas y eventos para la promoción de productos turísticos priorizados
- Apoyo a los empresarios para la participación en eventos de promoción turística.
- Consolidación y acceso a nuevos mercados
- Publicidad de la oferta turística regional en medios masivos, no tradicionales, digitales y de nuevas tecnologías

PROGRAMA No 4. Fortalecimiento de la gobernanza del sector y articulación interinstitucional regional y sectorial.

- Gobernanza para la gestión de destinos turísticos
- Articulación con planes de desarrollo departamentales de la región RAP Eje Cafetero
- Articulación interinstitucional del sector turismo

3. AVANCES DE PROYECTOS

3.1 GESTIÓN DEL RIESGO

Formulación y adopción del Plan Regional de Gestión del Riesgo de Desastres, adoptado mediante acuerdo 011 de diciembre de 2022, apoyado en 23 Mesas de Trabajo con las Unidades de Gestión del Riesgo de la Región, se encuentran en formulación:

- Estrategia Regional de Gestión del Riesgo de Desastres
- Implementación de un Sistema de Alertas Tempranas
- Creación del Fondo Regional para la Gestión del Riesgo de Desastres.

Elaboración y difusión de la cartilla “Protocolo Comunitario ante una Amenaza Volcánica” (Campaña de sensibilización.).

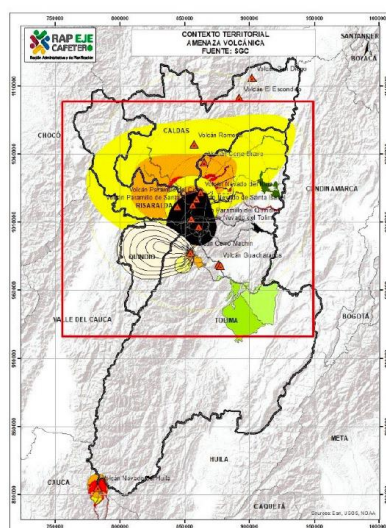

Pedro ¿y si un volcán entra en actividad, qué hago?

María, lo primero que debemos hacer, es informarnos de lo que el **Servicio Geológico Colombiano y entidades competentes** nos indiquen a través de sus boletines, qué es donde nos indican los diferentes niveles de alerta de acuerdo a la actividad que tenga esté teniendo el volcán.



3.2 GEOPARQUE VOLCÁN DEL RUÍZ

La RAP Eje Cafetero, en cumplimiento a la estructura de gobernanza estipulada desde la UNESCO, viene ejecutando conjuntamente con la Gobernación de Caldas, las acciones necesarias para la presentación en octubre de 2023 del Dossier, en el marco de su postulación a Geoparque Mundial de la UNESCO.

Hemos asegurado:

- Contratación del Recurso Humano necesario para la actualización del Dossier.
- Programas de formación.
- Consolidación de 2 georutas como instrumentos facilitadores para el sector turístico.
- Acompañamiento en la creación de una campaña de promoción de geoproductos locales (Artesanías, gastronomía).

3.3 ALIANZA LOGÍSTICA REGIONAL DEL EJE CAFETERO - ALREC

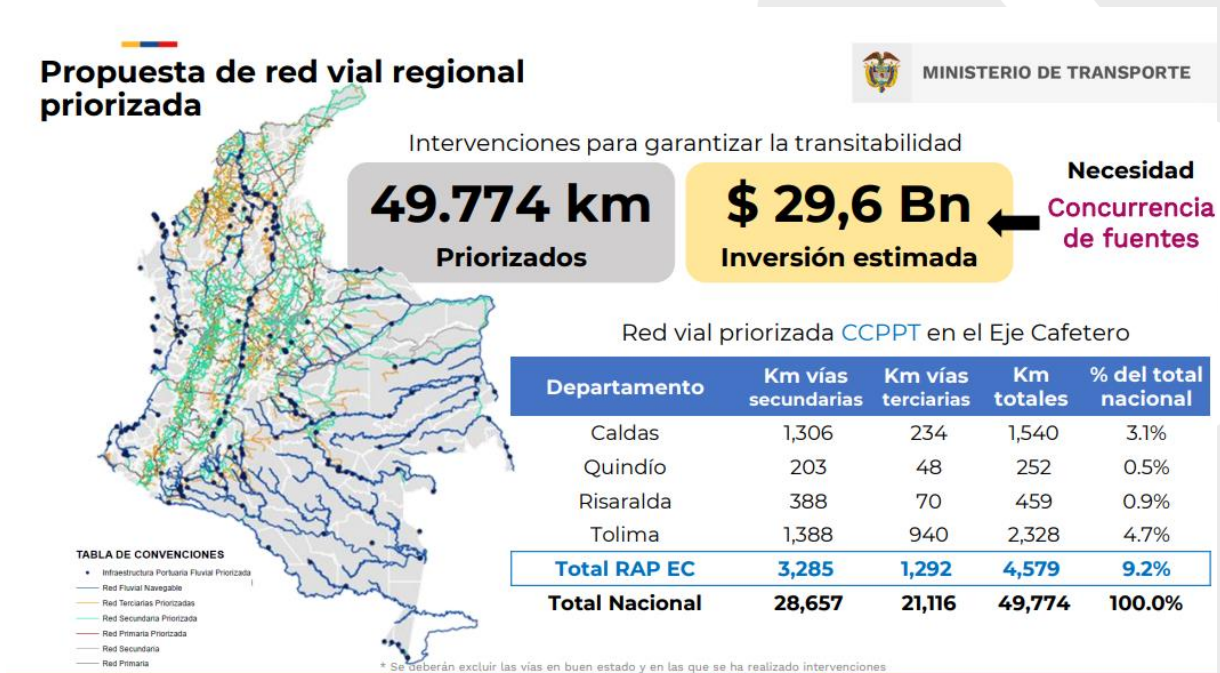

Reactivación de la Alianza Logística Regional del Eje Cafetero, de la mano del Ministerio de Transporte, a través de la realización de Mesas Técnicas nacionales:

- Perspectivas de la Alianza Logística de la Región Eje Cafetero 2023, en el marco del nuevo Plan Nacional de Desarrollo, PND.
- Socialización de Proyectos Estratégicos del Ministerio de Transporte y sus entidades adscritas, INVIAS, ANI y Aeronáutica Civil, en la Región RAP Eje Cafetero. Análisis de las apuestas del nuevo Gobierno en torno a la logística y al desarrollo de la Infraestructura.
- Participación en el Foro Ferroviario para la Reactivación del Corredor Férreo La Dorada / Chiriguaná / Hiriguaná / Santa Marta, como una gran apuesta del Gobierno Nacional.
- Junto al Ministerio de Transporte desarrollamos una agenda con diversas entidades para conocer, de primera mano, qué otros proyectos de Orden Territorial son prioritarios.

CAF (Banco de Desarrollo de América Latina): Con la CAF venimos adelantando conversaciones, en trámites de gestión administrativa, a la espera del inicio de actividades.

En coordinación con el Ministerio de Transporte y demás actores intersectoriales de Caldas, Risaralda, Quindío y Tolima que conforman la Alianza Logística Regional del Eje Cafetero, desde la Secretaría Técnica que lidera la RAP Eje Cafetero seguimos – a la luz del nuevo Plan Nacional de Desarrollo - impulsando la integración de los principales proyectos de infraestructura regional, en diferentes sectores, a fin de consolidar el principal corredor logístico del país:

Caminos comunitarios para la Paz
Terminales y corredores fluviales
Servicios aéreos esenciales
Desarrollo del modo ferroviario
Dragado de canales de acceso
Navegabilidad de ríos
Infraestructura aeroportuaria
Corredores carreteros

3.4 SISTEMA DE INFORMACIÓN REGIONAL

El Sistema de Información RAP Eje Cafetero, se está implementando bajo la codificación Javascript con el framework React que permite desarrollar diferentes funciones a nivel administrativo y de procesamiento de información.

Para la facilidad de sostenimiento y administración del sistema, se implementó un módulo administrativo que nos permite ingresar la información de las diferentes capas de información y así mismo generar los diferentes roles administrativos.

Módulo Administrativo:80% de avance

El otro módulo es un portal web que nos despliega toda la información recolectada y procesada desde las diferentes capas de información la cual el ciudadano puede consultar a través de los tableros de visualización o descargar el archivo plano cumpliendo los parámetros de la política de datos abiertos.

Módulo Usuario Externo:50% de avance

Las capas de información actualmente implementadas son las siguientes:

Abastecimiento: 80% de avance

Precio canasta familiar: 80% de avance

Precio carga de Café: 60% de avance

Exportación de Café: 60% de avance

Explotación pecuaria:70% de avance

Instituciones Educativas Tolima:50% de avance

Gestión del Riesgo:50% de avance

Turismo:30% de avance

Logístico:100% de avance - Generar acciones de sostenimiento

Todas las tareas de desarrollo y mantenimiento del Sistema de Información se están realizando inhouse con contratistas de la RAP Eje Cafetero, garantizando el funcionamiento del Sistema y evitando contratación con terceros para la adquisición de licencias de Sistemas similares.

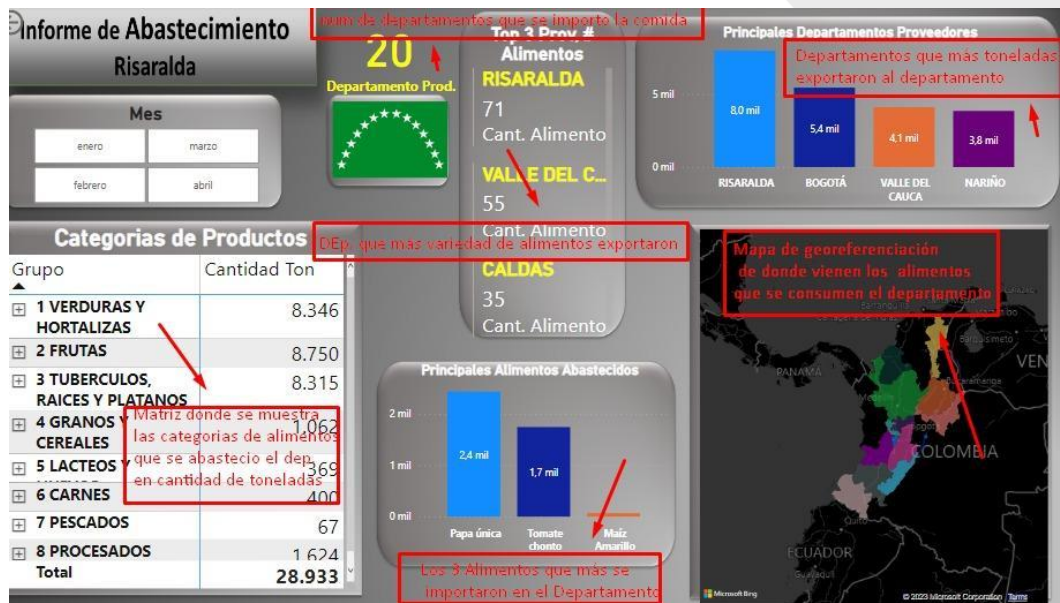
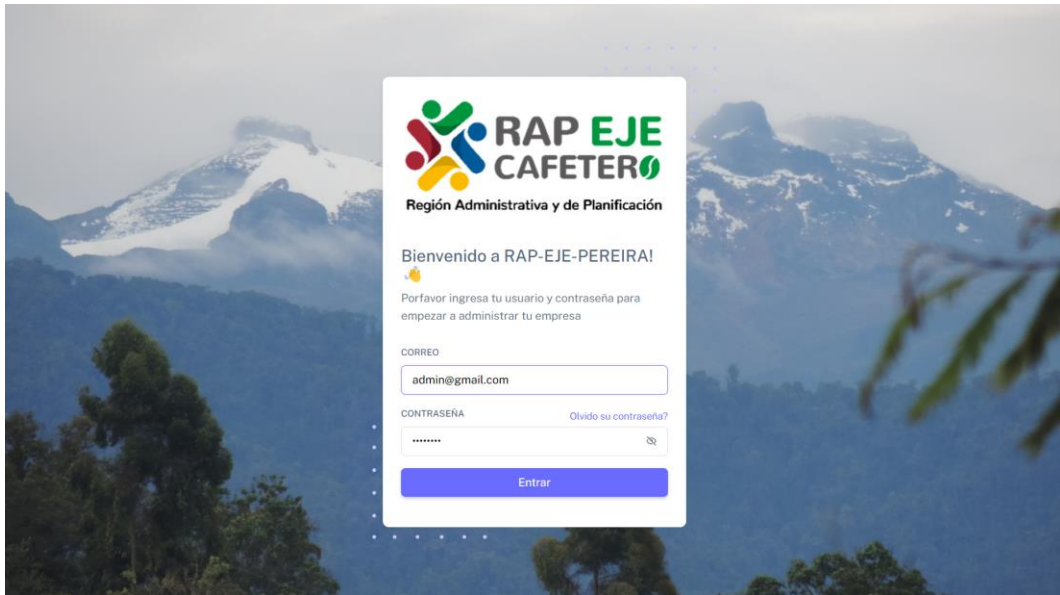



Informe de precios de productos relacionados con la canasta familiar en el territorio RAP Eje cafetero

Producto precio x Kgr	14. al 8. abr	var sem	1. al 5. abr	var sem	31. mar al 5. abr	var sem	31. al 25 mar
Ácelga	1.422	-14,31 %	1.244	-4,31 %	1.300	-4,13 %	1.356
Ahuyama	1.267	0,00 %	1.267	0,00 %	1.267	0,00 %	1.267
Ajo importado	11.083	-1,48 %	11.250	20,54 %	9.333	12,00 %	8.333
Apio	900	0,00 %	900	-10,00 %	1.000	0,00 %	1.000
Arveja verde en vaina	5.767	-1,70 %	5.867	11,88 %	5.244	6,30 %	4.933
Brócoli	1.800	0,00 %	1.800	0,00 %	1.800	0,00 %	1.800
Cebolla cabezona	2.800	16,67 %	2.400	0,00 %	2.400	9,09 %	2.200

Top 3 de Alimentos con mayor caída de precio

Producto	Último Precio	Variación Mensual
Pimentón	4.375	-16,14 %
Perejil	5.750	-11,54 %
Fríjol verde en vaina	4.533	-10,54 %

Top 3 de Alimentos con mayor subida de precio

Producto	Último Precio	Variación Mensual
Ajo importado	11.083	33,00 %
Papino cabezonero	3.533	25,47 %
Cebolla cabezona Blanca	2.800	27,27 %

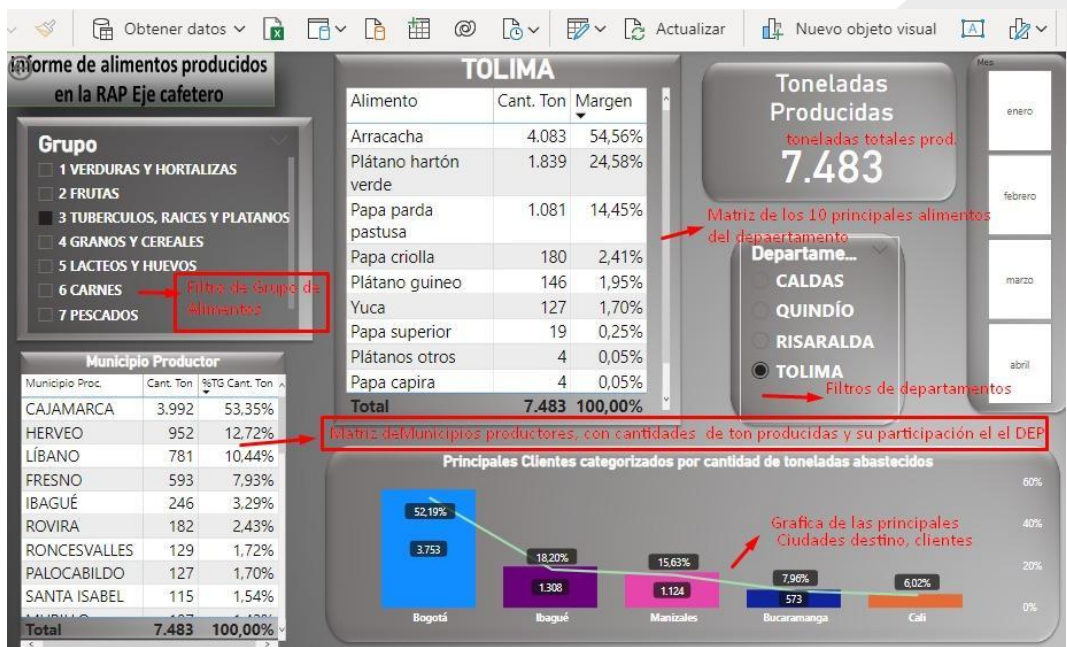

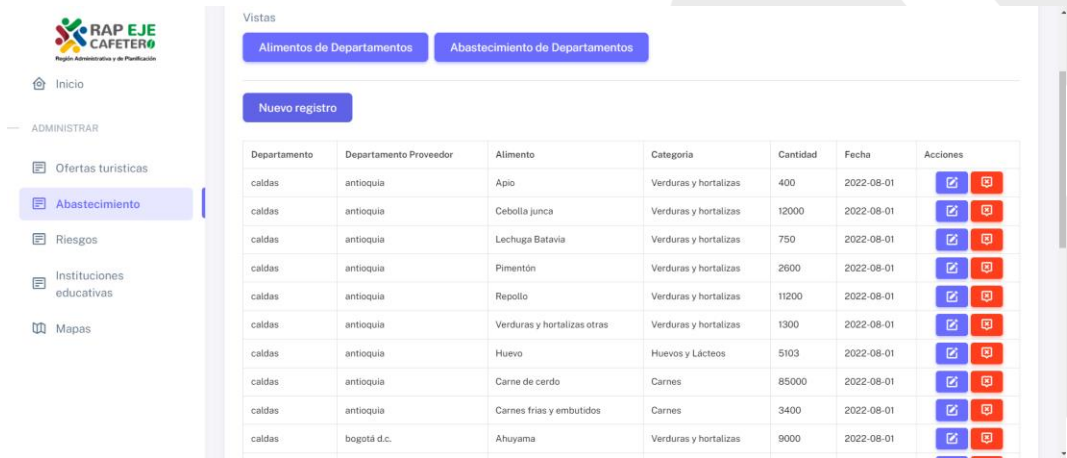
Vistas: Alimentos de Departamentos | Abastecimiento de Departamentos

Nuevo registro

Departamento	Departamento Proveedor	Alimento	Categoría	Cantidad	Fecha	Acciones
caldas	antioquia	Apio	Verduras y hortalizas	400	2022-08-01	[icon]
caldas	antioquia	Cebolla junca	Verduras y hortalizas	12000	2022-08-01	[icon]
caldas	antioquia	Lechuga Batavia	Verduras y hortalizas	750	2022-08-01	[icon]
caldas	antioquia	Pimentón	Verduras y hortalizas	2600	2022-08-01	[icon]
caldas	antioquia	Repollo	Verduras y hortalizas	11200	2022-08-01	[icon]
caldas	antioquia	Verduras y hortalizas otras	Verduras y hortalizas	1300	2022-08-01	[icon]
caldas	antioquia	Huevo	Huevos y Lácteos	5103	2022-08-01	[icon]
caldas	antioquia	Carne de cerdo	Carnes	85000	2022-08-01	[icon]
caldas	antioquia	Carnes frías y embutidos	Carnes	3400	2022-08-01	[icon]
caldas	bogotá d.c.	Ahuyama	Verduras y hortalizas	9000	2022-08-01	[icon]

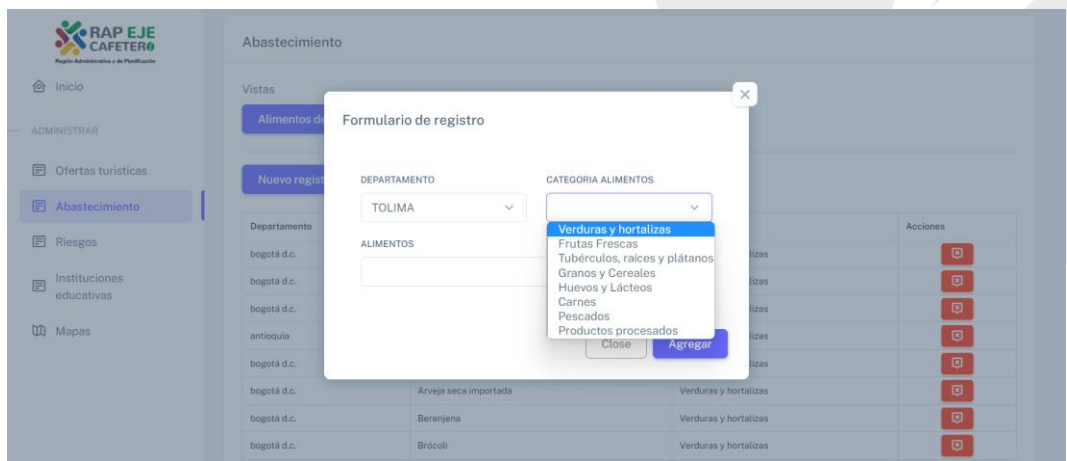

Abastecimiento

Vistas: Alimentos de Departamentos | Abastecimiento de Departamentos

Nuevo registro

Formulario de registro

DEPARTAMENTO:

CATEGORIA ALIMENTOS:

ALIMENTOS:

Close | Agregar

Departamento	Alimentos	Categoría	Acciones
bogotá d.c.			[icon]
bogotá d.c.			[icon]
bogotá d.c.			[icon]
antioquia			[icon]
bogotá d.c.	Arveja seca importada	Verduras y hortalizas	[icon]
bogotá d.c.	Berenjena	Verduras y hortalizas	[icon]
bogotá d.c.	Brócoli	Verduras y hortalizas	[icon]

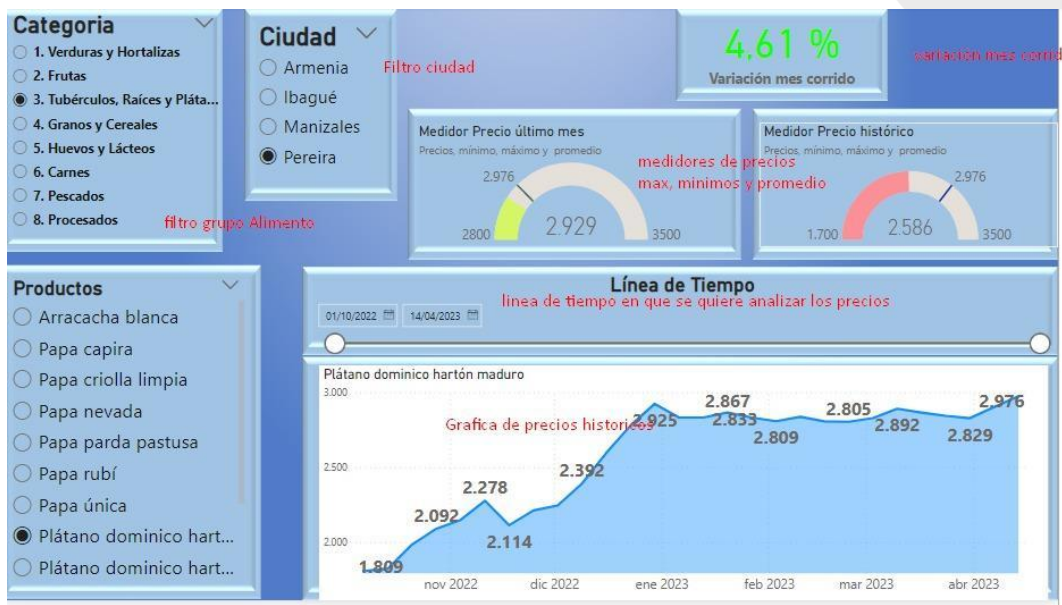
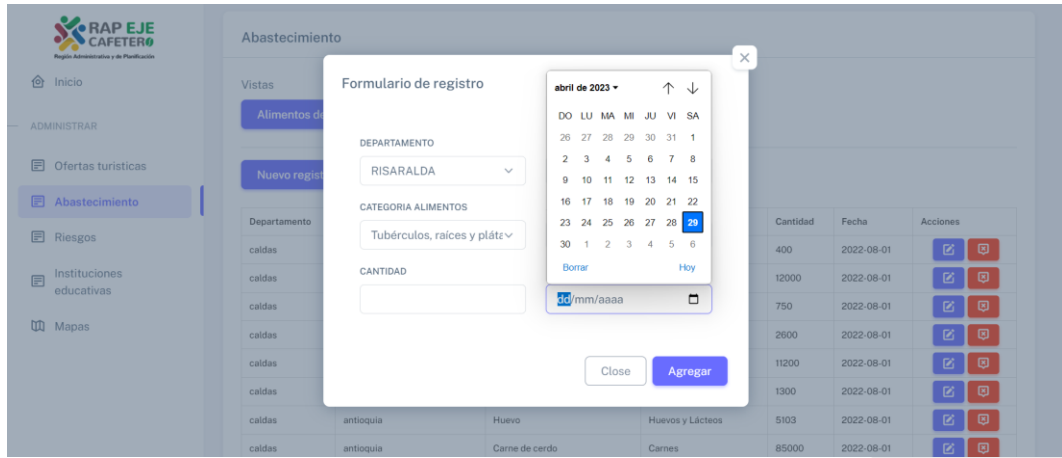

3.5 ODS



Conformación, el pasado 16 de marzo, de una Alianza Universitaria alrededor de los ODS Regionales, con la presencia de 13 universidades de la Región, incluida la Red SUMA.

Elaboración de la línea base de los 16 ODS que se podrán medir a nivel departamental.

Disposición de un sitio web con bases de información.

Hoy la RAP Eje Cafetero es la única que cuenta con un Sistema de Información Regional con ODS en todo el país.

4. EXPECTATIVAS



Ajuste de normatividad de las RAP. Actualización de la Ley.

Cofinanciación del funcionamiento de las RAP, por parte del Estado.

COFINANCIACIÓN DE LAS RAP DEL PAÍS:

Como un logro del trabajo articulado con las demás RAP del país, se destaca la inclusión en la Ley Anual de Presupuesto del **Artículo 44. Financiación de las Regiones Administrativas y de Planificación - RAP -**

Ajuste del Plan Estratégico Regional, frente al nuevo Plan Nacional de Desarrollo.

5. INFORME FINANCIERO PRIMER TRIMESTRE 2023

La Región Administrativa y de Planificación RAP – Eje Cafetero es una persona jurídica de derecho público, de naturaleza asociativa supra departamental, del orden territorial regional, con personería jurídica, autonomía administrativa y patrimonio propio, cuyo objeto es la promoción del desarrollo integral de la región cafetera conformada por Caldas, Quindío, Risaralda y Tolima.

El Sistema Financiero está conformado por un Plan Financiero, un Plan Operativo Anual de Inversiones y el Presupuesto Anual de la RAP.

Mediante el Acuerdo 004 de 2019 “*se adoptó el Estatuto de Presupuesto de la Región Administrativa y de Planificación del Eje Cafetero*”, y se establece en su Artículo 1 la Noción de Presupuesto y Campo de Aplicación, indicando que el Presupuesto es una herramienta de carácter financiero, económico y social que se utiliza para planear, programar, proyectar y ejecutar los ingresos y gastos públicos en un periodo fiscal determinado, dando cumplimiento a los planes, programas y proyectos con el fin de alcanzar las metas y objetivos estratégicos definidos en los diferentes instrumentos de planificación definidos al interior de la RAP.

Para la Vigencia 2023 la RAP Eje Cafetero cuenta con un presupuesto aprobado mediante al acuerdo 009 del 2022 “*Por medio del cual se adopta el Presupuesto Anual*”

de Ingresos, Gastos e Inversión de la Región Administrativa y de Planificación RAP – RAP - EJE CAFETERO, para la vigencia fiscal comprendida entre el 1 de enero al 31 de diciembre de 2023, y se dictan otras disposiciones” por una suma de **CUATRO MIL TRESCIENTOS CINCUENTA Y UN MILLONES DOSCIENTOS SESENTA Y DOS MIL NOVECIENTOS OCHENTA Y CUATRO PESOS MONEDA CORRIENTE (\$4.351.262.984)**, de los cuales el 58% es decir la suma de **DOS MIL QUINIENTOS VEINTITRE MILLONES SETESCEINTOS TREINTA Y DOS MIL QUINIENTOS TREINTA Y UN PESOS (\$2.523.732.531)** corresponde a Recursos del Balance que la Entidad tiene destinados para la promoción y desarrollo de los Proyectos de Inversión.

Cabe recordar que durante la vigencia 2021, fue aprobado el Plan Estratégico Regional (PER), mediante el acuerdo 003 “Por El Cual Se Declaran Los Hechos Regionales, Se Adopta El Plan Estratégico Regional de la Región Administrativa y de Planificación RAP - Eje Cafetero 2021-2033 y se aprueba el Plan Regional de Ejecución 2021-2024”.

Así las cosas, durante la actual vigencia se continua con la ejecución del presupuesto de gastos de inversión, mediante el Plan Operativo Anual de Inversión (POAI) para la vigencia 2023

Ahora bien, la proyección de los ingresos para la vigencia 2023 tendrá su respectivo ajuste, una vez se tenga la certificación por parte de la Contraloría General de la República en lo referente a los ingresos corrientes de libre destinación ICLD. Los cuales sirven de base para el cálculo de los recursos de la Región Administrativa y de Planificación RAP Eje Cafetero, así las cosas, el comportamiento del presupuesto de ingresos para el primer trimestre, en lo referente a los aportes de los departamentos fue el siguiente:

Rubro	Ppto Inicial	Pppto Definitivo	Recaudado
Ingresos 2023	4.335.262.984	4.335.262.984	711.775.314
Ingresos Corrientes	4.335.262.984	4.335.262.984	711.775.314
Transferencias corrientes	4.335.262.984	4.335.262.984	711.775.314
Transferencias DEPARTAMENTOS	4.335.262.984	4.335.262.984	711.775.314

Es pertinente aclarar, que el presupuesto definitivo presentara modificaciones frente al presupuesto inicial, esto debido a las certificaciones otorgadas por la Contraloría General de la Republica en lo referente a los Ingresos Corrientes de Libre Destinación (ICLD) de cada uno de los departamentos que conforma el presupuesto de la RAP - Eje Cafetero.

También es importante aclarar, que la entidad cuenta con recursos de capital, específicamente en las generadas por los rendimientos financieros, esto gracias a las diferentes gestiones adelantadas ante las entidades financieras los cuales ascienden a la suma de **\$92.038.978** durante este primer trimestre.

También encontramos unos recursos de capital relacionados con los recursos del balance, los cuales fueron incorporados durante el primer mes de la presente vigencia, garantizando con esto, el poder tener disponibles estos recursos para así dar una correcta y amplia ejecución de cada uno de los proyectos contenido dentro del Plan Estratégico Regional PER, así las cosas se incorpora al presupuesto actual, mediante el Acuerdo Regional 001 de 2023, la suma de **TRES MIL OCHOCIENTOS TREINTA Y CINCO MILLONES CUATROCIENTOS OCHENTA MIL CUATROCIENTOS VEINTICUATRO PESOS CON TREINTA Y SEIS CENTAVOS M/CTE (\$3.835.480.424,36)**

El Presupuesto de Gastos de la Entidad durante el primer trimestre del 2023, presenta una ejecución de **\$ 2.004.172.797** lo que representa un porcentaje de ejecución del 24% del total esperado para el primer trimestre, con el siguiente detalle:

Código	Rubro	Inicial	Definitivo	Ejecución
2	Gastos	4.351.262.984,00	8.296.727.739,42	2.004.172.797,00
2.1	Funcionamiento	2.523.732.531,00	2.523.732.531,00	610.859.394,00
2.3	Inversión	1.827.530.453,00	5.772.995.208,42	1.393.313.403,00

Para el presupuesto inicial, de la vigencia 2023, y según la liquidación del presupuesto mediante la resolución N 172 de 2022 “Por medio de la cual se liquida el presupuesto general de ingresos y gastos para la vigencia 2023 de la Región Administrativa y de Planificación RAP - Eje Cafetero” presente una distribución de 58% del valor total apropiado para gastos de funcionamiento y un 42% para gastos de inversión en la ejecución del Plan Estratégico Regional aprobado en el año 2021.



Ahora bien, durante el primer trimestre de la vigencia 2023, se logró pasar de un presupuesto inicial que ascendía a la suma de **4.351.262.984,00** a un presupuesto definitivo de **\$8.296.727.739,42**.

En este orden de ideas, la variación positiva en el presupuesto definitivo se ve reflejada en el presupuesto de inversión, donde se pasa de un presupuesto inicial de **1.827.530.453,00** a un presupuesto definitivo de **5.772.995.208,42**. esto con el fin de fortalecer los proyectos plasmados en el Plan Estratégico Regional **PER**.

Así las cosas, la distribución definitiva para el presupuesto de gastos para el primer trimestre del año 2023, se ve reflejada de la siguiente manera

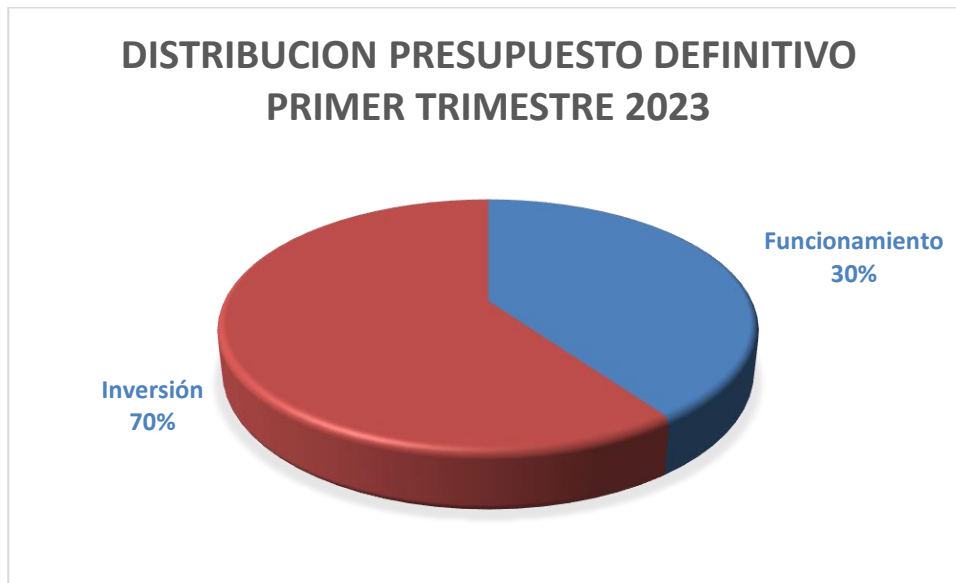

Como se logra evidenciar, la intención administrativa es tener como piloto la austeridad del gasto, en lo referente a los gastos de funcionamiento y presentar una adecuada ejecución en el presupuesto de inversión, esto con el fin de salvaguardar el patrimonio y el equilibrio financiero de la entidad.

Sin duda alguna, se prioriza la ejecución de los diferentes proyectos contemplados en el actual Plan Estratégico Regional PER, el cual durante la actual vigencia se encuentra perfectamente armonizado con el plan operativo anual de inversiones para la vigencia 2023

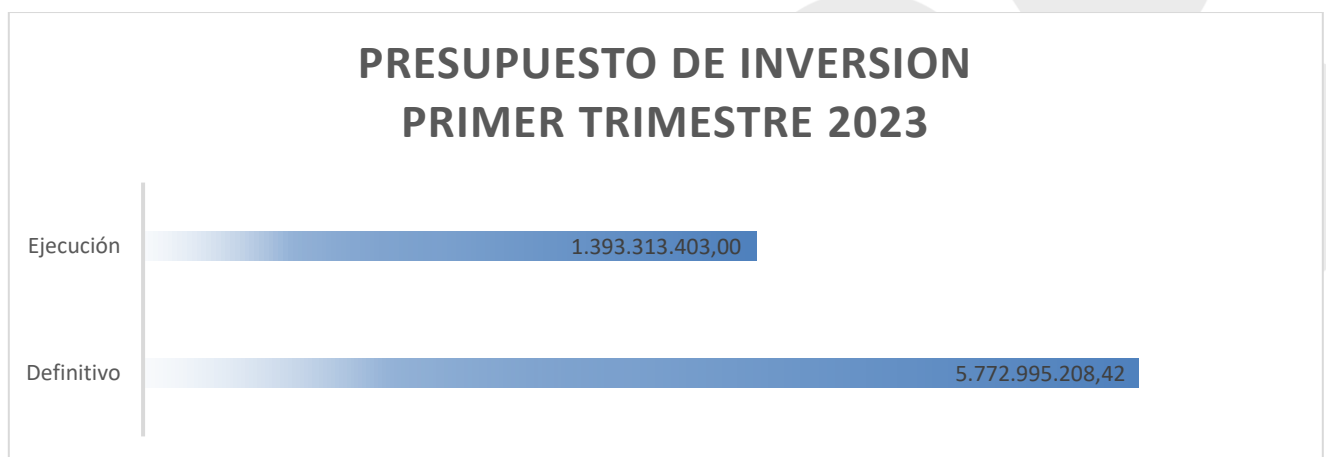

Por último, es relevante manifestar que la RAP - Eje Cafetero ha cumplido con las directrices emanadas por la Contaduría General de la Nación y por la Contraloría General de la República en el tema de rendición de informes y que los mismos están publicados en la página web de la entidad.

LUIS GUILLERMO AGUDELO RAMIREZ
Gerente
RAP Eje Cafetero